工商晚報

THE KUNG SHEUNG EVENING NEWS

督印及承印：工商日報有限公司
香港灣仔分域街十八號
各部電話：編輯部：七三〇七〇六　採訪部：七二三〇四九、七二〇六二七　營業部：七三〇七〇八、七二九三〇七　廣告部：七五四八五四　社長室：七七二式二　總編輯：七七二六一　經理室：七七二六一　中區辦事處：二式五四九五、二式一式三八
電報掛號二〇七五，郵箱六二二號
新聞紙第一零二四七號
出紙兩張售價壹毫

父子兵追色狼

【本報訊】港島西區薄扶林道街頭，昨晚上演一幕「父子兵」追捕色狼活劇。有一名飛型男子昨晚在薄扶林道一間樓宇梯間，擬向一名十歲大女童非禮時，被其父兄發覺，起而追捕，經過十多條街道追逐後，這名疑爲色狼的飛型男子，終在一間戲院附近被截獲，並被毆傷，事後警方人員趕到現場將他帶返警署查詢。

這一宗活鬧發生的經過是這樣的：昨晚十時許，一名年僅十歲的姓李女學童與其弟從薄扶林道十×號四樓住宅到樓下南店買啤酒，買畢，其弟先上樓，李女隨尾回家。不料剛踏上二樓梯口一個黑暗轉角處，突遭一名穿淺啡色恤衫年約廿多歲的飛型男子掩住她的口，恐嚇她不許出聲，命她仰臥地上，並除下她的底褲，意圖有所動作。

其弟返家後，不見其姊回來，便下樓察看，當時見此情形，驚呆了一陣，即奔告其父及大哥，他們父子二人即飛奔下樓，將李女救起，並與該名飛仔發生糾纏，該飛仔乘混亂中逃落街中，並拔足狂奔，李氏父子窮追不捨，由薄扶林道經十餘條街追到太平戲院附近，終將該飛型男子截獲，並發生糾纏，在混亂中李子的右眼，被人打傷，而該名飛仔，亦被人毆至遍體鱗傷，事後警方人員趕到現場將兩傷者送院救治，稍後該名飛型男子被帶返西區警署查詢。

受傷的涉嫌飛型男子名范×强，廿二歲，迄午仍在警方扣留查詢中。

非法藏子彈 涉嫌緝私員 今日被提控

【本報訊】一名助理緝私員因涉嫌非法藏有一顆子彈，今晨在中央裁判署被提控，被告否認控罪，法官定在下月十日在中央裁判署審訊。

被告男子許亘華，卅二歲，是助理緝私員，住英皇道緝私員宿舍，被控在本月十五日在上址未領有牌照，而非法藏有一枝柒點三八口徑的子彈。

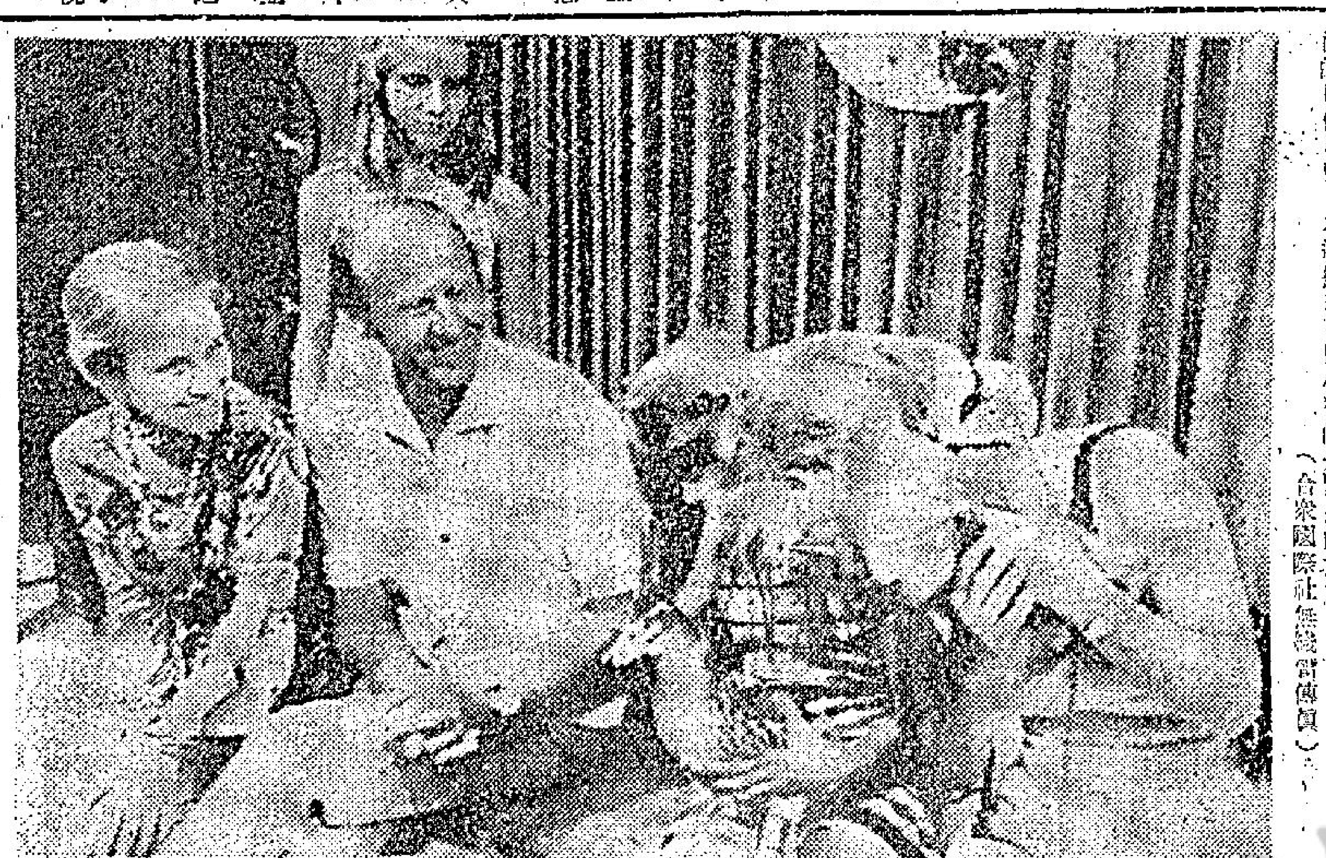

駕小船橫渡大西洋 平安歸來樂也陶陶

圖爲凱耶達醫生與他的家人和兩頭寵物於七月廿一日在甘西迪機場與記者談話，凱耶達剛乘坐一艘小艇橫渡大西洋歸來，在凱耶達醫生左右和後面的是他女兒，右邊捧着一頭小貓的是醫生的太太。（合衆國際社無綫電傳眞）

英國入口貨按金 九月起將告減少

罷工領袖同意起卸重要糧食

【倫敦廿二日法新社電】英國財政部次官麥曼今日在下議院宣佈：目前規定爲百分之三十的英國入口按金將由九月一日起減爲百分之二十，並於十二月四日完全取消。

【倫敦廿二日美聯社電】英國四萬七千名罷工碼頭工人的領袖於星期三答應着令他們的會員起卸重要的糧食供應物品。這一項處理急需之卸下貨物的決定，是於英國四十四年來首次全國碼頭罷工的第七日產生的。入口水果和肉類等物之供應已經日漸減少而價格亦已上漲。但罷工工人是否依從他們領袖的請求，起卸他們罷工開始以來拒絕起卸的糧食，此事是沒有確實保証。南柔普敦及赫爾兩地的碼頭工人已表決拒絕於罷工期內起卸任何貨物。運輸及普通工人工會書記瓊斯，與全國港口工會書記與利阿向保守黨政府以最多通牒低頭，這通牒是起卸易壞的糧食，否則面對軍隊開入碼頭担任起卸工人的行動。瓊斯與奧爾利在一封正式函件內告訴政府說，港口緊急委員會，關於起卸確有需要性質而具有日漸腐壞危險的各種糧食之任何建議，我們準備將我們的港口工會組織予以有利的考慮。

股市行情 落第二頁

東亞工潮僵持 少數工人開工

【本報訊】新蒲崗大有街東亞製品廠工潮，今晨仍在僵持中，全廠一百七十餘名工人，除少部份女工准許返廠工作之外，其餘俱被摒絕於廠外。

該廠今晨將廠門鐵閘鎖起，拒絕男工及若干女工返廠。新聞記者前往該廠欲採訪工潮事件眞相時，亦全被拒進入，資方同時拒絕答覆各報記者之問題。

若干報章今晨透露東亞製品廠會於今晨九時在大有街該廠內招待記者，以報導該事件的眞相，但今晨各報記者到達該廠時，該廠却否認有記者招待會之事。

據今晨被拒入廠工作的工人表示：東亞製品廠，以出品手套爲主，全廠有男女職工一百七十餘人，其中大部份爲女工。

他們說：此次工潮最主要的原因是：㈠廠方要求過於苛刻；㈡工作增多而人工沒有提高。據說：該廠曾於半月前因人事及有薪假期問題而發生過一次工潮。

今日天氣

【本報訊】天文台預測：今日吹輕微至和緩西南風，密雲，偶有驟雨，間中有陽光，最高氣溫將升至卅二度。上午十時，天文台紀錄得室外氣溫爲攝氏卅度，濕度是百分之七十五。

涉嫌搶手錶 兩男子被控

【本報訊】兩男子被控在中區搶劫途人手錶，今晨在西區警署提堂。

被告男子：㈠洪少奇，廿三歲，無職業，㈡邱德華，廿三歲，織造工人，被控於本月十四日在中環戲院里强搶途人趙保揚的手錶，主控官表示將於本月卅日解地方法院再審，現時兩被告均無須答辯。

好現象 本港輸出總值 三月份有增加

【本報訊】據統計處今日的一項公佈：六月份本港輸出總值爲十億零二千九百萬，較去年六月增加二億零一百萬，即增加百分之廿四點二。

同月輸入爲十四億九千二百萬，增加一億五千五百萬，即百分之十一點六，同時轉口二億二千八百萬，顯示增多二千四百萬，即百分之十一點七。

工商處發言人說，由四月至六月三個月期間，本港輸出共卅億零一千七百萬，輸入四十三億七千九百萬，轉口七億三千二百萬。

此數字較去年同期輸出增加百分之廿三點二，輸入增百分之廿一，轉口增百分之廿二點二。

小評 由港生在美自焚談起

據日昨外電報導：一名由港移民赴美的青年學生，因爲無法適應美國的環境與生活，同時因爲英文水準較差而在學業上遭受挫折，以致陷於消沉，而當街自焚慘死。

這位在美自焚慘死的青年學生，雖然他不是什麽大人物，但他是由香港赴美的，應該爲港人所注意。而我們卻願意從這一事件，去指出本港青年及爲人家長者值得注意的一些問題——

第一，那些有能力或者千方百計想到外國讀書的青年們，首先應問問自己興趣所在的科目，是否一定要到外國去讀？而不要爲了追上時髦的風氣，就抱着狂熱的心理到外國留學去。

第二，不要把到外國讀書的生活想像得太美好，否則到頭來或多或少都會遭受到一些挫折時，往往就陷於悲觀、失望。所以，在赴外國升學之先，一定要鍛鍊堅定自己的意志，和準備接受任何的考驗。

第三，先要學習適應環境，生活雖艱困然是不好過；同時至少也要懂得自己料理自己生活上的一切。

以上幾點，也許是平平無奇，但是頗值得一般青年及爲人家長者認眞的去深思。

新蒲崗折卸熟食檔 極爲順利並無意外

【本報訊】徙置事務處寮仔部拆屋工人，今晨在警方的協助下，在新蒲崗工廠大廈第四座對開，拆卸一百二十間木屋熟食檔及咖啡檔。今晨拆屋工作極爲順利，迄本報截稿時止，未發生意外事件。

據悉：被令遷拆的攤檔，其中三十間已自行拆去，其餘九十間則寮仔部拆屋工人協助拆除。該處由於計劃興建一個運動場，故此市政事務處曾給予通知。

高樓窗前手舞足踏 消防人員趕來營救

【本報訊】一名十七歲青年今晨在九龍城道八十二號六樓一幢樓宇窗口前手舞足踏，並大作驚險狀，後由消防員將他救下。

據悉：該名十七歲青年，被疑爲神經不正常，今晨八時許他被發現站在上址六樓窗前手舞足踏，當其家人勸他下來時，他並由六樓的水渠爬下，稍後消防員趕到，將他救下，送往醫院檢驗。

開往英國船隻 現已改駛他國

【本報訊】最少已有一家船公司將其開往英國之船隻，暫時改駛他處，以避免受英國碼頭工人罷工之影響。

但本港出口商仍繼續將運英貨物付船，希望輪船到英時，工潮已能解決。

另一方面，現已籌時一週之罷工，已開始影響本港之輸入。

遠行船公司職員稱：該公司之船已由罷工之英港口改駛它處。但該公司下星期三日由港開往利物浦之船，則不加變動。

藍煙通船公司之船隻尚未有更動，但罷工如持續兩三週，則可能改駛愛爾蘭或其它大陸港口。

香港貨物尚未波及，因尚無被卸，昨日格連公司之輪船駛英，載貨四十噸，與通常情況相同。輪船由港駛英約三十天，在此期間，任何事情均可發生。

但香港入口貨則會於相當時間後受影響。例如本週初由英來港之鐵行輪，祇載貨三百五十噸，而在常則爲一千至一千五百噸。

英工會領袖前往法庭

圖爲運輸暨普通工人工會的頭號事務秘書奧拉里（左）和工會領袖杜斯抵達倫敦學生聯合會出席調查英國碼頭工人罷工的法庭。（合衆國際社無綫電傳眞）

十三豈眞的不祥？ 十三個人賭十三張 遭警拘捕破財富災

【本報訊】洋迷信十三不祥，不論對正派或邪派，果然一應俱準？昨天十三人參加賭「十三張」，結果被警方拘捕，一應控於南九龍裁判署，除開賭的人被罰四百元外，其餘每人罰廿五元，及罰款四百五十六元充公。

被告人林有泉，被控於昨日下午四時三十分在尖沙咀金巴利道七十五號B六樓開設十三張賭檔。

據消息透露：尖沙咀警方昨午接獲消息在上址附近埋伏，突見有人在上址出出入入，稍後，警方乘人出入之際，衝入上址，結果發現有十三人在賭十三張，即將之拘捕。

望一下都唔得？ 司機眼睛惹來災禍 慘遭毆傷送院醫治

【本報訊】一名紅牌車司機，今日凌晨在宵夜後返家途中，與兩名青年對望一下，被指不合，三人由口角而動武，紅牌車司機被人用硬物打傷送院。

據悉：傷者名洪樹昌四十一歲，住新蒲崗，他是一名紅牌車司機，於今晨二時收工後，在東頭村新區大牌檔宵夜，至今晨三時在返家途中經過東頭村第九座附近，眼光無意中與兩名迎面而來的青年對望一下，即被指不合，由口角而動武，混亂中這名四十一歲的紅牌車司機，被人用硬物打傷背部，兩名飛型男子逃去，傷者則被送院救治。

鳴謝啓事

本公司已于昨天（廿二日）擴張營業
荷蒙
同業先進
各界友好
貴臨指導　寵賜多珍　高誼隆情　殊深銘感　惟是招待未週　敬祈鑒諒　謹此鳴謝

藍白時裝公司謹啓
地址：九龍太子道一六七一一六九號
電話：八一壹一六八　八〇五六九一

英國製 Rexora HAIR CREAM 美麗絲 清香黑髮乳
一瓶兩用·功能黑髮
顏紅永髮黑 老不長春青

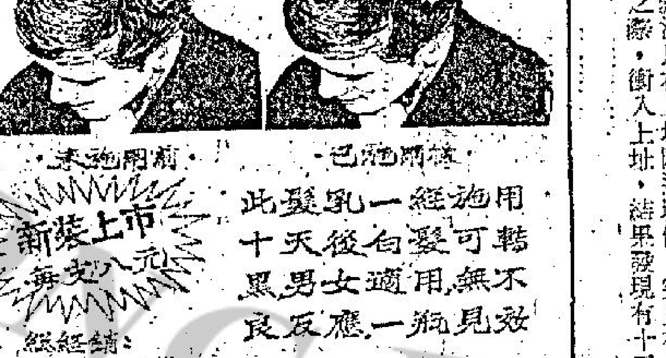

未施用前　已施用後
新裝上市 每支八元
用過一樽此髮乳經十天後白髮可轉黑 男女適用 無不良反應 一瓶見效
總經銷：金巴利公司　電話：K681057、K677782
港九各大公司藥行均有代售

價代微些付僅

你就可以擁有一架德國名廠
凱旋牌 電視機王

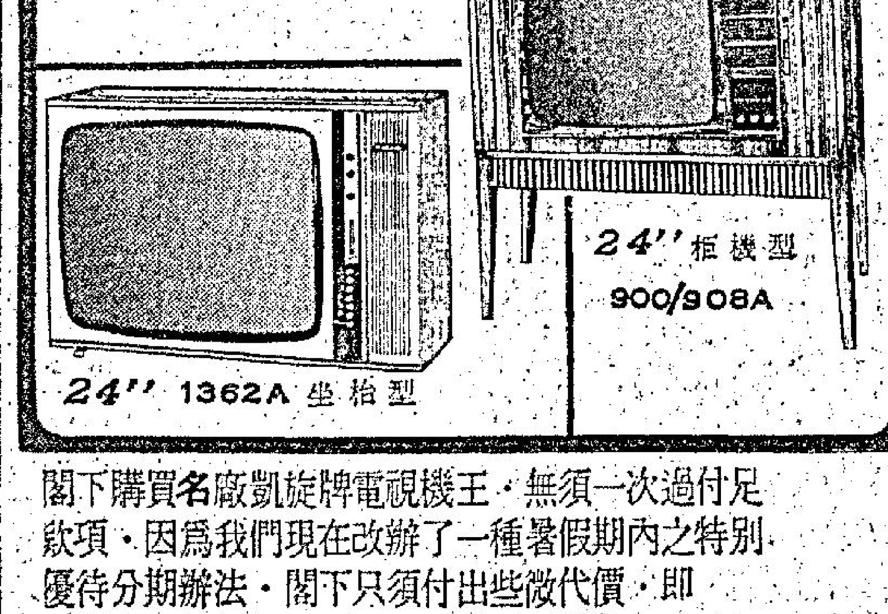

閣下購買名廠凱旋牌電視機王·無須一次過付足款項·因爲我們現在改辦了一種暑假期內之特別優待分期辦法·閣下只須付出些微代價·即可擁有一架任何欵型之凱旋牌電視機·
詳細辦法或參觀選購·請到港九各大電器電柜行或本行各陳列室垂詢·

KAISER
總代理：華捷洋行有限公司
香港：德輔道中廿一號地下 電話：224790
　　　跑馬地成和道53-59號 電話：725055
九龍：佐敦道四十三號地下 電話：840345

萬博日本觀光團

廣泛的服務·完美的貢獻
協辦出國升學事宜
發售學生廉價機票

現尚有25/7/70，2/8/70，2/9/70各團，餘額無多，參加從速，（精美遊程表歡迎索閱）
本社學生服務部，協辦赴各國升學一切事宜，專人解答疑難，提供寶貴資料，並發售赴英（每週二壹班）、美、加（八、九月份日日有機）（印備升學手冊，免費贈閱）包機票，及美、加學生廉價機票，
請駕臨或電話洽詢 華通旅運社謹啓
總社：香港德輔道中嘉華銀行大廈七樓 電話：四四六〇二二（五綫）
北角分社：英皇道皇都戲院地下商場第五號 電話：七一三三一五九

英國雞拔藥廠出品
靈保咳
燈塔牌

專治：傷風，咳嗽，喉痛，哮喘，支氣管炎，及百日咳。
九龍區分銷處：上海街和平藥房，九龍城龍金門藥房，新蒲崗榮英藥行，旺角街德蘭藥行，寫打老道安和藥行，花園街仁心藥行，柯士甸路永和藥行，官塘瑞和藥行，太子道九南藥行，佐敦道鳳城藥行，文英樓正興藥行。
總代理維記行 電話H441948

快樂旅行社主辦
暑期台灣觀光團
台灣
出發：八月八日、八月22日、九月12日、九月26日
代辦台灣出入境證，附設電子影印每張五毫，代售環球各地廉價機票，代辦團體一律優待
地址：香港德輔道中五十一號其昌大廈四〇四室至四〇五室（電梯按4字）
電話：H229172-4、H246601

尋童沅

年約五十，上海口音，自言自語
小弟業已來港，急欲會晤，請來電K六六六四八五、K六七五五六五，仁人君子通風報信，因而尋獲，酬謝壹千元
兄坤寧

ROSARY GIRLS' COLLEGE
玫瑰女書院

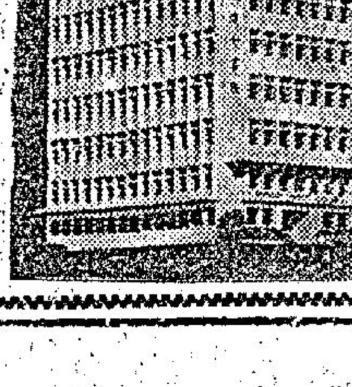

有關秋季學期申請入學通告
班級：英文中學部F.1至F.5（會考班）
　　　英文小學部P.1至P.6
報名：可于即日起到本校辦理，並于指定日期參加入學試。
校址：香港堅道九十七號
電話：H244787

西德最大家庭電器製造廠
VORWERK 富豪牌
V-116 吸塵機（全套共十一件）
保用兩年·目錄備索 歡迎參觀試用

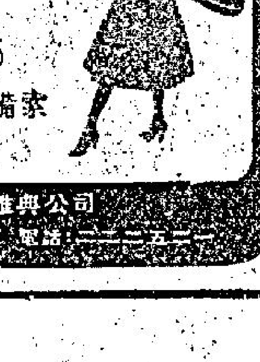

總代理 雅典公司
香港中環大廈九一六室 電話：二一一五一

登本報廣告請撥：七三零七零八洽

阮氏平去印度徒勞無功
政權未獲承認
甘地夫人拒絕與她拍照

西貢揭露越共暴行

【新德里廿二日合衆國際社電】南越臨時革命政府的「外長」阮氏平夫人將無功而返——她沒有達到使印度承認她的政府的目的。

她於本星期一日與印外長史華朗星所舉行的二小時長談中，這件事曾是引人注目的事，但結果沒有肯定的協議達成。阮氏平與印度總理甘地夫人今天所舉行的談話，相信在談話中也不會談到重要的政治問題，但是一種禮貌性質。

最令觀察家們注意的事，就是甘地夫人與阮氏平夫人一起坐於會議桌上時，前者拒絕新聞記者與電視記者拍攝有她與後者一起的照相。

在阮氏平夫人結束了她與甘地夫人的會談後，拒絕明白答覆記者們所提出的尖銳的問題。曾有人問她：是否她的政府已經獲得了印度的承認，是否她的政府有意在新德里設立一個連絡處，以便與印度政府保持接觸。

阮氏平所作答覆都是相托之辭，因此給予記者們一種印象，那就是她這次的印度之行，並未達到什麼目的。

【西貢廿二日美聯社電】南越政府於星期三日在一項抗議照會中指摘共黨恐怖分子於上月殺斃五百一十四名南越平民，和殺傷一千二百八十九名；另外俘擄三百五十一名。

該份照會由外交部交給由一九五四年日內瓦協議成立的國際監督委員會。

該份抗議照會並指摘北越軍於六月間從事二百餘宗罪行，包括四十五宗謀殺事件，四十一宗綁架案和一百四十三宗手榴彈和地雷爆炸事件。

該照會指出：於今年的首六個月，共黨分子在南越從事一千一百三十一宗「恐怖行動」，致有二千一百七十六名平民被殺害，五千八百七十名受傷和一千一百六十五名被俘擄。

越共頭目一句話
杜鐘斯股票平均升十點

【紐約廿二日路透社電】在一位越共「高級官員」認為在南越成立一個聯合政府，將為共黨所接納之後，紐約股市杜鐘斯工業指數平均上升十點。

越共臨時革命政府外長阮氏平和越共駐巴黎和談首席代表，在新德里一記者招待會席上，發表她的評論。

這項消息引起華爾街的購買熱潮，使杜鐘斯工業股票指數由較早時下跌的點，轉升至上升十點七五點。

美代表團將施壓力
使漢城同意撤美軍

人舒緩韓和坦率將於數

【漢城二十二日法新社電】美韓年度部長級會議今日繼續舉行，預料美國的代表團將正式施出壓力，迫使韓方同意其自高麗半島撤退兩萬美軍。

該項秘密的談判是在美國大平洋總司令麥凱上將的史密斯兵營內舉行的。美國的談判小組為其國防副部長柏嘉德所領導，他將在這第二回合的談判中提出這一點。

一般說：南韓國防部長丁來鎬是準備用他國家反建議作為答覆的。

在會議中初步將是韓方提出呼籲，請求美國延期削減目前駐於韓國內的六萬美軍，同時對美國用以補償其撤退的對韓軍所需的軍用及武器供應，以及種種上將有所爭持。

除了上面所說的事情之外，美國與韓國雙方代表都不願透露今天的「付價還價」會議中所採取的立場。

在參與會議中列席的人士，計有韓國國防部長丁來鎬，三軍參謀首長聯席會議主席柏祐德，陸軍上將麥凱，美駐南韓大使鮑德；和助理國務卿自由。

美國方面消息說，上述會議將於今日按期結束，結束後可能有一個公報發表。

玻國決釋十政犯
換兩被綁西德人

【拿柏茲廿二日美聯社電】玻利維亞總統與凡杜於星期三日說：政府業已接納游擊隊所提出釋放十名政犯來交換兩名被綁架的西德人的要求。

他說：這些政犯將於今日稍後時獲得釋放，他們將被送往墨西哥。

……小時內獲得自由。

與凡杜所宣佈是在該國進入緊急狀態之後發表的。這是自古巴革命英雄格瓦拉被玻利維亞軍隊殺斃以來，頒發緊急狀態令的首次。

【拿柏茲廿二日美聯社電】十名被囚禁的游擊隊分子，已準備於星期三晚乘坐一架波利維亞空軍飛機前往智利的亞里卡。

玻利維亞政府與智利駐該國領使安排此事，選擇政犯的被釋放，是用以交換兩名綁架西德人的。

西貢美軍一下士
企圖劫機嚟香港

聞揚哈丁陸軍下士和他的母親說：她相信哈丁的騎劫飛機是爲了害怕一次軍事法庭的審訊。哈丁於七月廿二日在西貢新山一機場企圖騎劫一架剛由百里居抵達的DC——四客機。他企圖迫使機師駕機飛往香港。在進入飛機兩小時後，他便被捕。（合衆國際社無綫電傳真）

巴解所劫持客機
飛到開羅打個轉
今晨安全返雅典

【雅典二十三日美聯社電】爲巴勒斯坦游擊隊所劫持的奧林匹克航空公司的一架波音——七二七型客機，自劫持者在開羅打了一個轉後，業已於星期四清晨飛返雅典。

奧林匹克航空公司的人員說：該機在離雅典之前，機上的五十三名搭客中，曾有十五人獲准自行離機。

【開羅二十二日法新社電】官方中東新聞社說：巴勒斯坦游擊隊劫持的奧林匹克航空公司的波音客機，已於今晚到達開羅機場。

該機是格林威治時間十九時零五分降落的。它曾在雅典給阿剌伯游擊隊劫持了八小時。

【安曼二十二日法新社電】巴勒斯坦的人民鬥爭陣線今晚正式宣佈：該組織是負責劫持奧林匹克航空公司的波音——七二七型客機者。

巴勒斯坦人民鬥爭陣線是巴勒斯坦武裝鬥爭突擊隊的一部份，據說擁有約二百至三百會員。

蘇俄克大砲
大量賣利比亞

【倫敦廿二日法新社電】外交界之消息靈通人士今晚說，蘇聯剛才已把大批武器運交利比亞。

他們說：在過去三日當中，有名蘇聯商人已在的黎波里從船上卸下大批重坦克和大砲。

他們補充說：利比亞政府顯然願意在任何市場購置武器，而且現錢交易，以示保全其爲不加盟國家的地位。

尼泊爾連續兩日大雨成災
二百餘人死亡三萬人毀家
塌千所房子到處泛濫土崩

【加德滿都廿二日合衆國際社電】尼泊爾國家新聞社今日報導：四十八小時的大雨所造成的土崩與水災，業已造成了二百四十四人死亡，一千一百一十四所屋子的被毀，五千公頃的稻田爲水所浸，有約三萬人民無家可歸。

該新聞社說：在二百四十四個死亡的人中，有二百人是被水淹死的，四十四人是在土崩中死去的。其中有七個婦女與四個小孩。它說：三萬人無家可歸是因爲大水沖去了五百所民房，並淹掉了其它六百一十四所。

所有尼泊爾全國的交通業已被阻塞，至少須三星期的時間去恢復。

南韓向日要求
貸款二億美元

【漢城二十二日美聯社電】南韓已於本星期三日向日本正式提出貸款予其政府二億美元，作爲建立重工業，以及農業及出口工業之用。

南韓政府發言人說：上述要求是在此間舉行的第四屆日韓部長級會議的第二天會議中所提出的。

南韓需要一億美元作爲建造七個機器廠之用，另需要一億元作爲發展農業與出口工業之用。

但韓國的官員拒絕表明：日本對韓國所提要求的反應如何。

法稱與中共談判
法毛進入新階段

【巴黎廿二日法新社電】法國計劃及地方事務部長貝當古在中國大陸會談後，於今晚由上海抵達此間。他把這一次談判稱爲「法國與中共關係的新階段」。

他又說，他在中共總理周恩來或中共政府一名要員有可能訪問法國之事。他補充說：但訪問日期仍未決定。

在他率領法國代表團之兩週訪問當中，他曾與毛澤東，周恩來及林彪等交談。他今晚說：這幾次交談都在十分友好和彼此諒解之氣氛中舉行。

法國認股加入
亞洲開發銀行

【馬尼剌二十二日合衆國際社電】法國今日加入亞洲發展銀行爲第三十五名成員，使該銀行的已認股資金，增至十億美元以上。

亞洲發展銀行總裁渡邊武，已收到法國駐菲律賓大使里佛隆遞交的法國加入該銀行文件。

該銀行在一項聲明中說：法國認股二千五百萬美元，法國認股已使該銀行已認股資本，達到十億零四百萬美元。

由於法國的加入該銀行和西歐各工業國家的支持，已使該銀行成爲世界同類組織中的最龐大者。

英加入共同市場
談判據說好滿意

【倫敦廿二日路透社電】英國出席共同市場談判的首席代表巴柏今晚在此間說：關於英國申請加入共同市場一事，其首回合談判，共過程令他滿意。

巴柏從布魯塞爾談判歸來時，在倫敦希斯羅機場告記者說：「我們著手要做的一切，幾乎都差不多獲得我們想要獲得的一切」。兩日來的談判已過得「十分令人滿意」。

巴柏稱：英國準備接納六國的共同農業政策，但關於例如牛乳及山地農業作物等項目則予以保留。他並說：這次談判前途甚佳，但他預測談判將持續多久。

巴柏又說：「我們將要求談判的某些特別事項，將進行實地調查。」這些事項將包括類如財政及紐西蘭的特殊問題。

他說：在「返國之前，他已把布魯塞爾談判的結果，向英國聯邦的報告。」他又說：「英國民衆仍未完全諒解申請加入共同市場之重要，他呼籲對此問題展開最大規模的公開討論。」

希斯「閃閃縮縮」
又話未決定售軍火南非
工黨反對遭否決

【倫敦廿二日美聯社電】英國外交部大臣荷姆爵士今日堅持英國對於出售軍火給南非總理伏斯特的政府一事，仍未作最後決定。

在下議院的辯論中，反對黨議員指斥英國報紙所載此事的消息而發的。這些消息引述南非總理的話說：他已獲得英國保守黨政府保證，謂某種軍火之出售將會批准。

在工黨詰問下，面色轉白的荷姆說：「伏斯特知道我們的意向，他已知道關於我們有意出售軍火給南非，但他也知道未曾有關於此事的最後決定。」

雖則首相希斯給英聯邦各領袖的信，暗示已經作出決定，但荷姆於星期二則謂：未曾採取最後決定。

在下議院提出的彈劾動議說，出售軍火給南非，除違反聯合國決議外，並「威脅英聯邦的生存和損害英國利益」。工黨對此事發動全面攻擊，先由前外相史超域發言，而前首相威爾遜繼之。

【倫敦廿二日法新社電】英國工黨（在野黨）要求繼續施行禁運軍火給南非的動議，於今晚在下議院以三十二票之差遭受否決。反對這動議者共三百一十三票，而贊成者則爲二百八十一票。

開市一度大漲小回
九燈永高惹人憧憬

市場走勢，今晨開市後的一小時，曾出現大漲小回的現象。各類成交股票略見回挫一兩個價位，但一小時後，此一現象即消失，市場再度回升，各類股俱企穩於昨日的價位，而交投暢旺。

今晨交投中，會德豐最爲特出而搶手，造價十三元二角，及十三元一角，買家極多，九燈造三十四元二角，氣勢仍好，在酒店類中，美麗華造十三元五角，港燈亦報升至二十三元五角及二十三元六角，顯然上揚，永高造十六元二角，上升兩價之間。

其餘各類股票俱企穩昨日的收市價，間中少數股票略爲遲滯，但在整個市場內中（？）……

在今日的走勢而看，九燈雖在三十四元二角的價位，但仍有可爲，是較佳的投資對象，本欄昨日已曾談過有關該股的前途，相信在近數天內會升至卅五元，至旺季中，可升至卅七．八元之間。

另一項可以提供的是永高酒店，市場內外正傳出一項有關此股票的消息，而此一消息可令該股極高，本欄將於……

及日本的走勢，可預料股市已退旺季的形勢。

昨日市場交投創下了五十萬的紀錄，遠東交易所此一新高的紀錄，昨成交創下了它開業以來的最高紀錄，共達二千七百餘萬元。

李琳琳飛泰

……她是去年和國泰公司續簽了新約，在合約的範圍內，她當然要服從公司的命令與指示，所……

圖中「盲女金劍」中緊張一幕。

黑羔皮大衣

左：圖爲巴黎服裝設計師於七月廿二日在巴黎展出的套連帽黑羔皮大衣。（合衆國際社無綫電傳真）

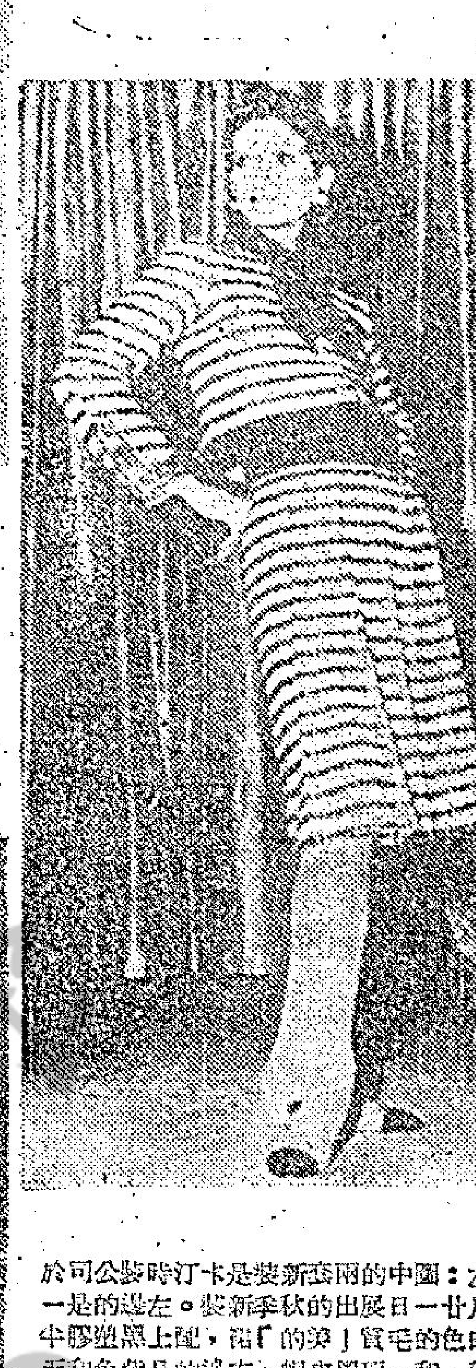

橫條秋裝

右：圖爲模特兒珍奴兒於七月廿一日在巴黎時裝表演中展出這套橫條子的秋冬新裝。（合衆國際社無綫電傳真）

左：圖中兩的新裝是卡汀時裝公司於七月廿一日展出的秋季新裝。左邊的是白色毛質「的美」上配黑膠皮帶，和一頂黑皮帽，右邊的是和色紫色天鵝，紅色「七吋」套裝，配上一頂白帽和白腰帶。

（合衆國際社無綫電傳真）

新裝配腰帶

印度數百香客
過河被水冲去
直上天堂朝聖
善信重話福氣

【新德里廿二日美聯社電】數百名印度進香客，於他們所乘坐的公共汽車在星期三及被泛濫的阿拉克南德河河水沖去時，恐已遇難。

未証實的報紙消息說：六百人包括一百名剃度者在內是從巴德里納斯……旅行。他們行程至距離巴德里納斯約十五哩（即在新德里東北二百哩）的地點，阿拉克南德河突然泛濫在一條狹窄的山隘的公共汽車沖去，公共汽車兩輛，出事……一部。

印度教徒以能在該地區死去爲其最大的幸福，因他們將能直往天堂。新德里一名虔誠印度教徒聞訊時，他說：「他們死在那是多麼幸福。」

本港股市行情
七月廿三日　上午行情報價

股票名稱	最高成價	最低成價	成交股數
滙豐銀行	一六〇		八、二〇〇
有利銀行倫敦註冊股票	一三三		一、四〇〇
會德豐	一三·一	一二·九	四三、〇〇〇
九龍倉	二七	二六·九	九、〇〇〇
黃埔船塢	一一·二	一一·一	七五、〇〇〇
環球電子	一三		一、六〇〇
永高酒店	一六·二	一六	一八、四〇〇
太古船塢	六六	六五·五	七、〇〇〇
均益倉	四一	三八	一〇、五〇〇
大酒店	八〇		四、六五〇
城市酒店	三〇·七五	三〇·五	九、五〇〇
凱聯	一二·九	一二·八	二、二〇〇
美麗華	一三·五	一三·四	三二、〇〇〇
置地公司	九二	九一·五	三、九〇〇
堪富利士	一三		一、四〇〇
信託公司	三〇·七五	三〇·五	一三八、〇〇〇
電車公司	一四·六	一四·五	三、〇〇〇
油蔴地小輪	六四·五		一、四〇〇
九龍電燈	三四·二五	三四	一三、〇〇〇
香港發展	九·二		二、〇〇〇
香港電燈	二三·七	二三·四	一六、七〇〇
電話公司	四三·七五	四二·五	一八、二〇〇
煤氣公司	一六·二		一二、〇〇〇
和記企業	二二·五	二二·四	一九、〇〇〇
怡和	五三	五二·五	五、〇〇〇
和寶	一六·四五	一六·四	一八、〇〇〇
太古實業	一六·九		五、五〇〇
寶洲英坭	三二·五		五〇〇
屈臣氏	九五		一、二〇〇
生力啤酒	七三·五		八〇〇
香港飛機工程	七五	七四·五	二、一〇〇
牛奶公司	五八	五七·五	七、三〇〇
紗廠	一〇·五		四、〇〇〇
南海紗廠	二一·四	二一·三	二、〇〇〇
聯合橡膠	三·五二五		四、〇〇〇
橡膠信託	一一·九	一一·八	一九、五〇〇
遠東企業	一三·五		一、〇〇〇
聯合企業	七·二		二、〇〇〇
銅業	一·五		五、〇〇〇

上午成交總額：一三、二九〇、〇〇〇元正。

遠東証券交易所上午股市行情報價

股票名稱	最高成價	最低成價	成交股數
滙豐銀行	一六〇		四、〇四〇
會德豐	一三·一	一三	五〇、〇〇〇
九龍倉	二七	二六·九	六、〇〇〇
太古船塢	一一·二	一一·一	五五、〇〇〇
美麗華酒店	一三·五	一三·四	二七、五〇〇
大酒店	八〇·五	八〇	一、〇〇〇
城市酒店	三〇·五		五、〇〇〇
永高	一六·一		九、〇〇〇
凱聯	一二·八		四、〇〇〇
置地公司	九三	九二·五	二、六〇〇
信託公司	三〇·七五		八五、〇〇〇
電車公司	一四·六	一四·五	六、〇〇〇
九龍電燈	三四·二五	三四	一、〇〇〇
香港電燈	二三·七	二三·五	一五、五〇〇
電話公司	四三·二五	四二·五	一三、〇〇五
聯合橡膠	三·五二五	三·五	三八、二〇〇
牛奶公司	五八		三、二〇〇
油蔴地	六四·五		四〇〇
和記（優先股）	二二·六	二二·五	一七、〇〇〇
遠東企業	一三·五		五、〇〇〇
南豐	六·六五	六·六	一六、五〇〇
太古實業	一六·九		二、〇〇〇
怡保	五·二五		[illegible]
和保	六·五	六·四	三九、二五〇
金門	一五	一四·九	六、四〇〇
香港飛機工程	七二		[illegible]
信託新股	三	二·九七五	六一、八〇〇
九龍巴士	三三		一、〇〇〇
煤氣公司	一六·二		一、〇〇〇
太平洋証券	七·三		六、〇〇〇
均益倉	四一	三九	九、五〇〇
環球電子	一三·一		二、〇〇〇
南聯	一五·八	一五·七	八、〇〇〇
屈臣氏	九五		六〇〇
聯紡	二一·四		一、五〇〇
橡膠信託	一一·八		一二、〇〇〇
南洋紗廠	一六·一		一、〇〇〇
南海紗廠	二一·四		五〇〇

快樂·總統·金門
今天盛大獻映
皇宮本週末午夜場獻映
BOXOFFICE Blue Ribbon Award
快樂 總統 今天五場 12.15 2.30 5.15 7.30 9.40
金門四場 12點半 3點正 6點正 9點正
大風暴
本世紀最佳片
全部七彩
席捲歐美影壇 囊括世界獎譽 有如一雷霆萬鈞 萬衆洶湧激流 你如身歷其境面！！！！！！
快樂總統今天公映完畢即止，金門水銀紙花露天市

普慶 金星
今天五場歡迎 古裝歌唱大喜劇
四季花開
吳珍 邱陽 凌台 林鳳 主演
下期正場放映
你的心裡有我沒
敷思果場翡主演

工商晚報
中華民國五十九年七月二十三日
星期四
農曆庚戌年六月二十一日
第三頁

好萊塢竄紅最快的一個
積琪蓮貝茜 成天之驕女

薛虹

二十五歲的積琪蓮貝茜，目前是好萊塢最受歡迎的女星之一，也是不少女孩子的羨慕對象，因爲在新進的女星中，很少人能夠像積琪蓮一樣，在短短的數年之間，躍上一流女星的地位，而成爲目前好萊塢的天之驕女。

積琪蓮的成功因素之一，是她的美麗，加上那種獨有的氣質，她打進好萊塢影圈之後，一直扶搖直上，她拍過不少著名的影片，亦和不少著名的男演員如法蘭仙納杜拉、阿拔芬尼、占布朗、何馬田等合作，他們一致都認爲積琪蓮是個可造之材，她的藝術生命不會是短暫，而是會像阿娃嘉娜、英格烈褒曼等女星一般，一直在影圈中屹立不動的。」

雖然積琪蓮是好萊塢影圈中的紅人，可是很多圈中人仕是對她認識不深，他們認爲積琪蓮是有些兒不可捉摸的，一處好像不願意和別人在一起，曾當離開好萊塢的熱鬧場面，也不喜歡和記者作得多的交談。因此，很多人都認爲積琪蓮是不可捉摸和十分特別。

但亦有跟她接近的朋友，都知道她並不是個標奇立異的女孩子，相反的，積琪適當的認爲自己是個很平凡的人，她不喜歡把自己住宅地址和私家電話號碼告訴記者和一些普通的朋友，只有她親密的朋友才知道她在那裏。積琪蓮說：「演戲是我的職業，我收片酬，就出賣我自己的努力和演技，自己的私人生活，那我可不願意，而且，老實說，我自己作爲明星，實在有點害怕羣衆和我的影迷，我不十分看重他們的崇拜，而對圈中人的批評我也不大理會。」

誰都知道積琪蓮正和一位很要好的男朋友拍拖，他就是米高沙拉辛，米高之能進入電影界，是因爲他長得很像已故美國總統約翰甘迺迪的青年時代，而積琪蓮也和甘迺迪總統的妻子同名，可說是件奇事，這也可說是米高和積琪蓮天生一對。

積琪蓮和米高沙拉辛是在首一部叫「甜蜜的旅程」中認識的，之後兩人的感情突飛猛進，成爲一對十分親密的戀人，而是直到現在，積琪蓮和米高還沒有打算要結婚，顯然的，他們的關係，已非一般人所能知曉了。據積琪蓮自己說：「結婚祗是一種形式而已，我和米高的感情的，結不結婚又有什麼關係呢，要是米高有一天要離開我，就算我們結了婚，還是沒有辦法阻止他呢！」似乎和在好萊塢女星們都應了一句嬉妮莎烈娜芙的口號，一同藐視婚姻制度。

積琪蓮的新作是「九霄驚魂」（飛機場），這部片的陣容極雄偉，有畢蘭加士打，何馬田等，「九霄驚魂」是由名著改編，劇力極緊湊，積琪蓮貝茜演了這部片之後，在電影事業上的地位，是大大的提高了。

積琪蓮目前在拍攝一部叫「蚱蜢」的影片，這部片的題材十分新穎，是寫現代青年男女的故事，她說女主角娜絲汀的性格和表現，都能產生共鳴，因此認爲這部片一定能夠成功的。

娛樂圈

「亡命七金剛」中扮演將軍的英國性格巨星夏利安德斯。

積華德 小小年紀積財百萬

西廊 秀麥

十七歲的少年，有多少個是百萬富翁呢？積華德是其中的一個。

曉得積華德是誰嗎？他便是在「新苦海孤雛」里，扮演妙手空空的史伏杜在，孤雛從逃後錦里遇出來，第一個碰上的朋友便是扒手史伏，他教孤雛做扒手，他帶孤雛到他們的小扒手之家。

也許你會不相信，積華德還是個流行曲歌手呢！最近他灌錄了一隻細碟「一點點美麗」，剛發行上市，這是他的第一張唱片，很「樂」的，當地有名的一隊樂隊給他伴奏和唱，原來流行音樂是積的第一嗜好，他說他收集了很多很多「樂」的唱片，如果不重複悔唱，一次由早到晚不停，他要一個月才可聽完。

別的小孩子仍在上學，積便拍他的電視，他自己也說不清一共拍了多少個電視片集，現在他既影亂三愛，眞不容易哩！積的眞正願望，還是當一個喜劇演員，他最佩服馬地佛路曼和耶尼高碧，他們是他心中的最偉大演員。

不過，當影圈里的人，似乎都一致有默契地把他擇作米奇龍尼或古士將尼第二，難怪積跟自己開玩笑，他說：如果我的唱片入了CHART，做了流行歌星，才是他們所意想不到的。

鄧義持例假期中 溫灼光出替主持

電視花絮

「狄娜與我」節目編導鄧義持，以前與狄娜合作過「得咗」節目，合作愉快，「狄娜與我」節目比「得咗」更受歡迎。

鄧義持做完了週末的「狄娜與我」節目後，已獲得羅的一年一度例假。

鄧義持休假時，是否會作短期的旅行，不知道，但知「狄娜與我」節目暫由其助理編導溫灼光任編導。

溫灼光除了爲麗的工作，有時在夜總會演唱，他曾在「錦金富」唱過一段時間，後因工作太忙停了，最近靜極思動，又入駐「龍馬」唱宵夜時間。

放走羅維 益處多多

論事

在邵氏與羅維之間，據說，現在尚未徹底解決，邵氏要羅維將那幾套片埋尾，然後再解決其他，但羅維希望以鈔票解決，未完之片，極其只給賠錢給邵氏。

衆所皆知，銀錢邵氏有的是，祗是，邵氏這回是要人不要錢，無論如何都不放肥腩演走。

羅維迫於退一步，說邵氏如果能使目前在台灣的張翼返回來，他願意續拍那套片，但在台灣的張翼，無論如何，也不肯返港，如此這般，邵氏與羅維之糾紛，便不易解決。

經理認爲，這是邵氏失策了，如果我是邵逸夫，不但不留羅維，並且不用他還錢，立刻放人可也。

有曰：這豈不是從了羅維？非也，其一，邵氏放走羅維，可以表示，本公司百萬演不少，對一個羅維不希罕。其次可以表示，邵逸夫之大方，羅維感恩之下，可能不走。

其三，羅維如果離開邵氏，是拍另一間公司之新片「刀不留人」，邵氏可以話，我邵氏也是不留人也，總之，不留羅維，益處不少，更且可以使張徹唯我獨尊，不必再有人事煩擾也。

·徐德理·

岳華客串導演賠錢 孟莉不單是肉彈

銀幕

雖然，「我愛莎莎」一片，在是屆「亞展」中，並沒有拿到什麼獎，然女角譚伊俐的演技，已經引起有關方面的垂注，有人且認定，此妹絡非池中物，未來前途，實難估計。

由於譚伊俐演活了這個不易演好的角色，首先，國泰在星洲的總公司賞識者，對她開始重視，已飭令港方不妨大力扶掖這部快要走紅的未來皇牌，同時，安排她飛赴星洲亮相，與她偕行者，就是小肉彈孟莉，孟莉有此機緣，原因並不簡單，年來，孟莉在片中的表現，已除下只會暴露天賦本錢的肉彈的外衣，予人以會演善唱的新感覺，而且年紀青青，所以，這一趟，也同樣受星洲國泰總公司的垂青，還有一個內幕，就是她因爲臨時被取消赴泰國拍演「壯士復國傳」而沒有接到正式通知，爲了自尊心被打擊的緣故，她曾向國泰當局提出解約，此次，由星洲總公司出面，設法和緩她的去志，如果孟莉然肯往星洲，則賓主間的感情，希諾得以彌補而持續下去矣。

據陳鋼民証實，譚伊俐和孟莉飛星日期，已定於廿七日午間起程，抵星後隨即主持「我愛莎莎」首映禮而登台，此外，還應新加坡獅子會之邀，在卅日晚到奧迪安影院登台義演，爲盲人會籌募福利基金，登台節目，有歌有舞，日前她們已先在麗風錄音室灌錄全部曲詞，據所知，所錄時代曲有「月兒彎彎照九州」、「我愛莎莎」主題曲、「淚的衣裳」、「像霧又像花」和「快回頭望一望」等。

日昨，程剛導演的「千里追踪」拍最末一幕佈景戲，可是，程剛卻突然患了感冒而不能執機宜，此片不容再拖延時日，岳華只得臨時由岳華上陣，岳華先在程剛的病榻旁，接受程導演的面授機宜，然後入廠叫開麥啦，因爲此片不容再拖延時日，當最後一個鏡頭殺青之際，片廠響起一陣「萬歲」聲，上下員工都嚷着要岳華請客，說是「客串導演的慶功宴」，岳華經不起大家再三叫嚷，也就大破慳囊，咖啡或茶，見者一份，岳華事後說：「別人當導演有收入，我當客串導演卻要支出，眞是同人不同命了。」

由客串導演而想起，岳華曾經透露心聲，他說：邵氏爲小生，有另外一個長遠打算，就是希望將來改任編導，他操於約滿後，到日本去切切實實念一年編導班，然後回來做掌舵人，此次，岳華有導演興趣之故也。

·康清·

丹鳳

令人迷惑的才華

江青與劉家昌正式離婚後，江青訴說：當初，是欣賞他的才華；和李翰祥一段情，也是欣賞他的才華，不過，很快就斷了。江青心目中的才華是甚麼？那是令人迷惑的，至少，是令她自己迷惑的。

人、狗、朋友

漁農處將處死一百四十九隻捉自新區的狗，據估計，新區將有十萬隻狗，遭遇到毀滅命運。狗是人類最忠實的朋友，而人類卻是狗的甚麼呢？

歌星比明星更難做

荷里活影星洛克遜，決定放棄拍片而改行做歌星。他說：當演員是一個混合媒介，而灌唱片是要把所有的情感從嗓子中表達出來。前者是七情上面，後者是七情出口，做歌星似比做演員更難做得好。

李琳琳飛泰 譚伊俐孟莉歸期未卜赴星登台

李琳琳前幾天已飛去泰國，此行是開拍與泰國合作的影片「烈士復國傳」，担任主角。

李琳琳獲派這個任務，是很多個月前的事，當時，她爲了探望陳浩，去了台灣，未及趕回，至影響了備辦赴泰手續的時間，而國泰公司卻又不想曠日持久，故一度曾想到使孟莉出替這個位置。

可能由於這個緣故，在那內宇，竟然引起了外間傳說，謂李琳琳是不想演這部戲，所以要和公司鬧彆扭，故意留在台灣遲遲不返。

這傳說是否可信，如今已可從事實得到答覆，假如琳琳眞個有心鬧彆扭，當不會聊命歸來，又匆匆趕去泰國，爲當部「烈士復國傳」效力。

又琳琳、泰莉亦曾就那事情有表示，據說，她是去年和國泰公司續簽了新約，在合約的範圍內，她當然要服從公司的命令與指示，所以當她聽到那些謠言時，眞有不知從何說起之感。

對於去泰國拍片，她是求之不得的事，因爲她最喜歡旅行和去新地方的，這一回，正好趁拍戲之便，得償心願。

問起歸期，她說一時實難以答覆，因爲時間掌握在「烈士復國傳」的導演與片子裏，她必得任務完成，然後返回香港。

但她是希望能儘早完成這個任務的，爲的是國泰公司在她回港之後，便派她去主演一套新作，她自然不想這部片的開拍時間，會給她誤下去。

譚伊俐與孟莉，將於本月廿七號同往星洲，目的是爲影片「我愛莎莎」主持首映禮，隨片登台表演歌舞。

譚伊俐和孟莉，除了登台獻藝之外，還應當地獅子會之邀，於卅號晚在奧迪安電影院義演遊藝節目，爲盲人會籌募福利基金，二人登台節目有表演舞蹈，民歌，時代曲及歐西流行曲等。

·馮輔·

影圈動態 朱牧四爲人父 凱聲藝團將上演

朱牧又快做第四任爸爸了，對這位喜歡孩子的父親，這是一個好消息。

有人說，朱牧是雙喜臨門，因爲他爲國泰執導的願望已經達成了，他導演的那一部「雲姑」的拍攝工作，也進行的非常順利。

朱牧對李鳳蘭還個女孩子是非常欣賞的，從她一開始拍戲，朱牧對她便一直的讚不絕口，認爲這個女孩子很能演戲，李鳳蘭的表現果然比意料的好，朱牧自然是喜上眉梢了，朱牧是滿心歡喜的了，他是很希望能夠因爲這一部片而紅了起來的。

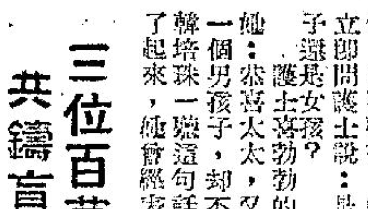

有聲有色

他最大的興趣不是做演員，而是做導演，他說：做導演的收入比做演員要多幾倍，但是，朱牧卻寧可要多取少。

朱牧家裡已經有三個男孩子了，他太太韓培珠很希望能夠有一個女孩子，誰能夠保証她這一胎生的是女孩子的話，她一定要重重的酬謝一份厚禮的，可惜，直到現在，還沒有人有膽取她這一份厚禮。要知道，當她生第三個孩子的時候，瓜熟蒂落，韓培珠立即問護士說：是男孩子還是女孩？護士喜孜孜的告訴她：恭喜太太，又生了一個男孩子，卻不料，韓培珠一聽這句話就哭了起來，便曾經表示，只要生一個女孩子，便不再生了，可是，一個兩個三個都是男孩子，韓培珠說：不管這一胎是男是女，生得她怕了，我都不再生了。

可是朱牧很喜歡做女孩子，不管是男的女的，他都一視同人，一樣的那麼愛護。

台灣凱聲綜合藝術團已經決定下個月二日在皇都戲院演出，該團團員，本月底來港，全部團員共五十餘人，爲年多外地來港演出的歌藝團中，陣容最龐大的一隊，包括有歌星鄧麗君、吳靜嫻、林仁田、何雯妮等，此外還有高空雜技，氣功等，節目可以說是非常豐富而精彩的。

三位百萬大牌 共鑄盲女金劍

一部風頭火勢很交關的電影來了，它就是「盲女金劍」！

據所知，國片圈有新作「盲女」三部，「盲女金劍」剛拍成及剛印好彩色拷貝，便一馬當先搶閘而出，即將與愛看高水準武俠片的觀衆相見。

然則，「盲女金劍」憑甚麼風頭火勢以吸引高水準觀衆呢？且聽道來——

㈠此片導演劉能，一直以「打」導演著稱，「銀色武林」，近作「草上飛」獲博佳評，且他的作品中收入破萬大關者不少。

㈡小生江彬，性格明星，全是百萬明星，香港觀衆對他留下的印象是太出色，太好了！

㈢此片有三位失明的俠女，分別以沈依、李璇、李居安飾演，她們的表演，全是超乎個人的演技水平，這點，當然與導演的手法高超有極大的關係。

綜合而言，這是三位「百萬大將」合鑄而成的電影，是也不可多得的製作。

「盲女金劍」除了人選之佳，一時無雙，更難得的極高戲劇性及龍性，與「一味亂打」之作不可同日而語！

圖中「盲女金劍」中緊張一幕。

「你的心裡沒有我」故事連圖

（一）陳思思愉了一個祗有她自己知道的秘密，到一個荒涼的地方去，做了柳公館的秘書。到之日，柳家對她熱情招待。

（二）陳思思覺得這間柳公館陰森而神秘，見失明的楊群對繼室王萊時發脾，極不禮貌，很是反感。

讓天然動物活下去！ 「世界動物奇觀」主題正確 舉辦三組徵文賽獎品豐富

「世界動物奇觀」是一部珍貴的紀錄片，這是名導演蘇巴已花了七年時間，足跡五大洲所換來的成果。雖然，動物片已拍了很多，但「世界動物奇觀」中出現的動物，卻與衆不同，蘇巴特別注重拍攝動物的特性，道人所未道，這使影片更多趣味性。

「世界動物奇觀」中出現的動物，有些已瀕臨絕種之境，若人們再加以殘殺牠們，則這些生物不再在世上出現了。蘇巴拍攝「世」片有二個宗旨：一是搜羅奇偽怪獸，大開觀衆眼界，增加人們見識。二是呼籲世人保護這些天然生物，讓牠們繼活下去。蘇巴本人即爲世界保護野生動物基金會委員。

世界動物奇觀已是由康寧公司發行，該公司爲了鼓勵新一代愛生之美德，特舉辦徵文比賽。徵文題目：請注意報紙「世界動物奇觀」廣告。

獎品：頭獎：入選者所讀學校之全年學費。

二獎：入選者所讀學校之半年學費。

三獎：入選者所讀學校之三個月學費。

安慰獎：入選者將得到樂聲、新聲戲院之贈券。

這次徵文比賽分中、小學生組及幼稚園組，凡屬學生，即有資格參加，人人都有中獎機會。

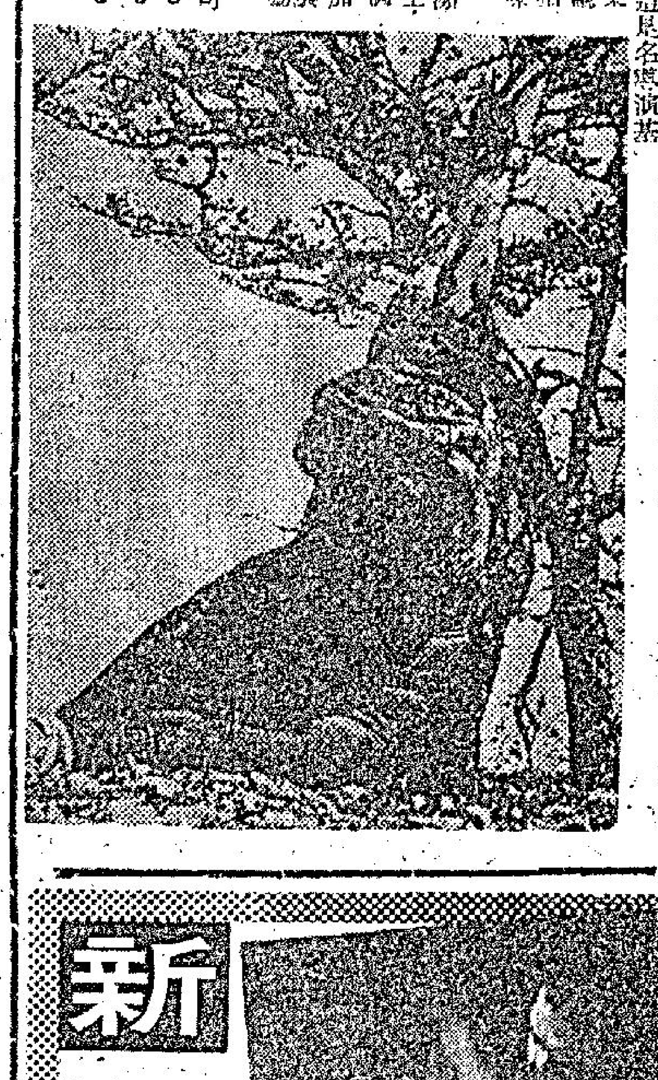

（圖爲「世界動物奇觀」中的古代動物恐龍，在片中成千成萬地出現，令人毛骨悚然。）

影城動態 張徹新戲新聞最多

張徹之拍「十三太保」，可說新聞最多，在許多方面，都破了紀錄。

邵氏在決定拍「十三太保」之時，便準備把此片拍成爲一部劃時代的大型寫影，所以自開拍以來，無論人力、物力、廠期等，都極力支持，可說萬事以「十三太保」爲先。邵氏務求於短期內把這部空前的大作拍成。

該片之拍製與一般影片是不同的，有如流水作業式的，邊拍邊沖印，跟住選配音樂效果，配對白，作爲此片總指揮的張徹，白天拍戲，收工後看已拍成的菲林，對如何剪接提出意見，所以，拍這部片的進展非常快，直到日昨爲止，拍攝工作已接近尾聲，除了新田城樓佈景，尚有一、兩天即可拍完。跟住拍幾天廠景及補拍一些騎馬鏡頭，便全部完成。

此片拍攝時，新聞之多，是其他片所少見的，例如於拍千軍萬馬時，先後有兩匹馬倒斃，又如演員受傷，次數之多，新「影帝」姜大衛，便曾多次受傷，兩次是拍廠景時受傷，一傷面，一傷眼對下，另一次在拍建於古洞的城樓高跳下翻筋斗，傷了鼻。

日前拍「五馬分屍」鏡頭，又因整天伏在潮濕的地下，得染感冒病。狄龍也一次演出打鬥鏡頭時傷手。還有另一太保——王鍾，於拍打鬥場面時，一個腳指甲被劃去，跟着還扶傷上陣，演員受傷之多，是破紀錄的。

還有一宗新聞是：建搭於上水古洞的城樓佈景，及建於新田鄉的城樓景都先後發生新聞，特別是目前的「風水新聞」，哄動本港，認眞說來，搭景拍戲，不過是幾天之事，拍完即拆去了。「風水問題」也很快就成過去。

邵氏之拍「十三太保」，不但用菲林之「水」最多，而且，用眞正的水亦多，由於拍外景時，天氣炎熱，加以人多——最多一次有成千人，故此，要動用幾部汽車，川流不息運「沙濾水」，以解決口渴問題。

·羅金·

七先生 狡兎三窟

龍公作

新不了情
LOVE WITHOUT END
潘壘 導演
胡燕妮 凌雲 嘉林 領銜主演

映動國際最佳歌曲 一曲不了情 鐵石人斷腸 新曲九支 娓娓動聽
翡翠 荷里活 倫敦 國都 亞洲 五場映
黃金 金門 四場映
贏得東南亞
加映午夜場

麗斯
今第13天四場
聯美鐵金剛第六部
鐵金剛勇破雪山堡
明早十一點正 鐵金剛勇破雪山堡

百樂門
越映越旺 今天五場 請早
雄風義氣 壯河山
尊榮．洛克遜
下期正場 本屆金像獎冠軍片 新苦海孤雛

環球
日日滿好犀利
海天歌 藝團盛 大演出
精彩節目

午夜場
紐約世界大歐西 時後十一時半
逃獄金剛斷魂槍
"A LONG RIDE FROM HELL"

皇后 文華 國華
下期隆重獻映
積林蒙拉 催笑彈！
大鄉里出城

JACK LEMMON SANDY DENNIS
THE OUT-OF-TOWNERS
大鄉里出城，人生不熟，事事碰頭，處處過浪到笑話！
小動作小笑 大動作大笑 多動作長笑
問路被劫死牛！
肚餓與狗爭食！

國都
明天起映
聯美公司正牌鐵金剛第六部
鐵金剛勇破雪山堡
片上中文
時間 12點 2點 4點 7點 9點

東城·樂宮
絕刀
七彩闊幕 片上中文

最後四場
仲代達矢 加山雄三 主演
機會不再．

工商日報
資格夠老
消息快確
言論公道
出紙多張
祇賣一毫
刊登廣告
收效尤高
一紙風行
有目共睹

本港自殺率世界最高 上半年又倍增

中學會考放榜後，恐會有更多自殺，防自殺會歡迎失意者打電話求助。

【本報訊】本港自殺率，除已居世界最高地區之一，今年上半年復突增百分之一百。

根據註冊總署紀錄，上半年有三百三十六人自殺，去年同期，自殺而死者為一百六十五名，而去年全年亦祇有三百五十名。

防止自殺學會發言人稱，此數字使香港變成世界之自殺首都。本港之自殺率現在定必為世界上最高者。

該會發言人表示，中學會考放榜後，恐怕會有更多自殺。

該會有專家日夜服務，凡係失意之人，可致電話K八三六六一一，彼等當樂於與其客談，設法解決問題。

市場漫步（十一算子）

夏季電器銷售進高潮 比去年增加三成

競銷劇烈台灣電器品買家最實惠

據電器業人士指出：夏季電器銷售已踏入最高潮的時候，從一般情形來看，今年整個夏季生意平均比去年同期增加百分之三十。除了香港市民購買力增強之外，遊客到港購買電器也是一種很大的助力。

現在可以說是最高潮時候，由於今年各國新產品在香港市場供應比去年增加，而香港的電器商又集中於高級產品推銷，截至現在為止，夏季電器生意平均比去年同期增加百分之三十。夏季電器品種很多，例如各種式樣的電風扇、冷氣機、抽氣機、雪櫃、洗衣機、電動攪拌機、果汁機等，都是當銷的熱門貨，但是今年夏季電器推銷的過程中，有一個突出的發展，就是各牌子的經銷商都似乎集中於推銷高級產品，其中又以冷氣機和雪櫃作為推銷的重點，至於以往每年夏季期間普遍多銷的電風扇及抽氣機，反為不甚重視，主要原因是冷氣機及雪櫃價錢比較電風扇與抽氣機高昂，推銷利潤自然比較優厚者為佳，電器商以利潤為主，故此今年夏季開始，一般代理商就展開轉攻勢，以種種辦法來刺激買家採購。香港市場供應的電器，不但牌子很多，形形式式不勝枚舉，包括英國、美國、西德、義大利、荷蘭、日本、台灣及香港產品，但其中以日本與義大利產品競爭最為劇烈，例如若干牌子代理商都以巨額的抽獎為號召。

由於香港市民在日常生活中的要求不斷提高，以雪櫃來說，在每一個家庭內已不再是奢侈品而是實用必需品，不少人也逐漸以冷氣機來代替電風扇，很多工商機構從寫字樓以至廠房，大都安裝冷氣機。故此雪櫃與冷氣機這兩種電器銷路也很廣泛。電器商對於整個市場有了確切瞭解之後，認定生意確有把握，採取有計劃的步驟展開推銷工作，果然獲得良好的成績。

電器業人士又說：各國電器在香港推銷，多數預算一筆較大的宣傳費，除了在報紙、電台、電視、戲院做廣告宣傳之外，同時又有抽獎等。但因為宣傳費若干，外國的電器廠早就有了預算，正如俗語所謂「羊毛出在羊身上」，由代理商把宣傳費用轉嫁在電器的售價上面，還有一點值得指出的，現在一部份電器商採取大減價方式推銷電器，例如對於電唱機或錄音機等八折出售，這就是電器商為了套取現款，事實上，代理商供應港九的電器商店銷售的各種電器，除了照表面價給予若干成的回佣之外，並且有九十天假期，電器商店為了套取現款週轉，也以較低的折頭出售，這是一種營業手法。

不過，熟悉電器性能的人，對於每一種電器都有一定的認識，台灣電器在港九台灣民生物產公司銷售的，主要是價格廉宜，對於用家是最大的實惠，與其向市面購買其他同類的電器，不如向港九台灣民生物產公司購買性能良好而又價格廉宜的電器為佳。

由於暑季時間較長，在今後一個多月內，電器銷售繼續有良好進展，至於中級電器產品，也保持暢旺的趨勢。

論中共可以乘機 發六百萬橫財

有個華僑，在美國名叫趙約翰，在佐治亞州開個雜貨舖，年老病逝，遺下現金雖然冇幾多，但係有批古玩，大約價值百萬美元，等於六百萬港幣矣。美國政府，要找尋趙氏遺族，聞說佢有妻子在港，乃通知香港方面調查。

現在，查出個結果矣。據講，約翰趙原名趙發玉，確係有一妻一子，非但不在香港，而係在大陸，其子名趙志堅，在廣州「中大」讀完書之後，下放到鄉村，「接受貧下中農再教育」，於是呢筆遺產無人承領，除非中共合作，查出趙志堅兩母子未死，又肯放佢地來香港，然後可以辦理申領遺產手續。

中共會唔會放人？九唔肯放，現在港澳移民局放寬大陸學生出來港探親，中共一個都不批准出境，大陸青年，如要出境，祇有靠游水，逃過中共軍之槍彈及狼狗，又要唔會被大海淹死，然後可以到達香港，但到達香港都未算安全，因為中共派有特務，在港澳區出沒，遇有逃亡青年，先行甘言引誘，話願意收留佢地幾日，誘到屋內，則加以囚禁，然後押解返共區，不少逃亡抵港之青年，就係死在共方特務人員手上。

晚唱　夏濟月

現在議論中共唔會放趙志堅來香港，有人認為中共應該發趙志堅六百萬橫財，有乜辦法？是否派個人冒認係趙志堅，來香港向美領事館辦理領遺產手續？

呢個辦法，唔係唔得，但係派邊個，毛澤東現在連周恩來都唔信，派任何一個人來，都怕佢領得六百萬之後唔返去大陸也，所以，中共最好都係傳個照會俾美國，話趙志堅現時在大陸過着極其幸福生活，根本唔想離開大陸，美帝地方佢都唔想到，英帝地方都唔想到，趙被英之遺產，可以立刻付香港之紅色銀行，咁六百萬橫財就到手矣。

如果想惡一的，又得，中共可以發表一項抗議書，指美帝霸佔中國之古玩，限佢廿四小時之內，折價一千萬元，交到紅色銀行，否則認真對付。美國佬現在胆細過鼠，中華民國之艦艇幾等大陸，都話慌到唔食得落，牛抓，中共發惡，即使尼克遜唔驚，但有一批無耻政客與賣國官僚，就會出來迫尼克遜屈服，乖乖地於廿四小時內，撥一千萬俾毛澤東，並打電報，多謝佢肯手擺到趙志堅之遺產為。

現時，擺在中共目前有一筆六百萬橫財，話咁易就到手，呢筆錢，夠中共向日本買二百部貨車，更大之好處，係使美國之無耻官僚，有機會向中共表吓功勞，在毛澤東面前，幾長木者也。

台凱聲藝術團 下月公演

台灣凱聲綜合藝術團將於本月二日在本港皇都戲院演出，凱聲綜合藝術團羅致了台灣最出色的歌星，鄧麗君、吳靜嫻、何文妮、陳菱、曉君、林飛燕、黃錦櫻、楊燕、陳亞梅、黃虹等。此外，尚有歌舞百藝等精采節目，有力美族聯合高空特技團，雷震兩兄妹特技舞蹈團，凱聲之星民族古典舞蹈團，一千〇一夜氣功雜技混合團和中國古老雜技團，特技團五十餘人，是來港演出的歌舞雜技團中規模最龐大的一個。

安瑪嘉烈來港亮相

限今晚表演一場 每位一百五十元

【本報特寫】好萊塢艷星安瑪嘉烈，應聘來港，於今晚八時在希爾頓大酒店舞廳表演一場，包括晚餐在內，每位收費一百五十元，在一切貶值的今日，用此一消費而能值得的，是物有所值的。

說起來，這是一個相當昂貴的收費，但是在影壇上，曾被譽為性感象徵的女藝員，身裁豐滿過人的艷星，前晚飛抵本港，昨晨在希爾頓招待記者，她以極具魅力的嗓音回答記者的答覆。當然，本來她的嗓子就很好，曾被歌迷們譽為「女貓王」，此名大概是由於與貓王皮禮士合演過拍戲而來。

這位性感的西方美人，由原籍瑞典，五歲時跟隨父母移居美國，安瑪嘉烈首次露面於美國出名的電視發光幕上，稍後即為福斯公司看中而參加試鏡，結果獲簽合約而參加電影界，由於她富於表演天才，歌聲美妙，而且生成一副動人的身段，迅即成為紅星，甚至被美國電影院選為「最突出的賣座明星」。除此之外，她同時獲得無數獎譽。

最近她在倫敦曾被英女皇邀請表演，及成為特別貴賓，由於她在近東區及越南等地巡迴表演及唱，而獲得美國前總統詹森的演藝獎。

安瑪嘉烈在美國賭城是一位極受歡迎的藝員，她的表演，及性感的身段，自從她在拉斯維加斯登場的第一天，即受到熱烈的喝采。人們給予她的評語是「賭城最佳的一流表演」。

年來安瑪嘉烈除了致力於電視紅星之外，仍然拍攝電影，最近她與二度獲得金像獎的性格演員安東尼昆合演一部新戲，是哥倫比亞公司的出品，是一部愛情電影，在拍攝過程中，與她合作的安東尼昆說：「安瑪嘉烈的演出太令人欣賞了，假如有機會，我將希望再度與她合作。」目前，哥倫比亞製片公司正與她簽下另一張合約。

安瑪嘉烈於一九六七年五月八日與劇作家羅渣史密夫結婚，婚後生活美滿，定居於比利華山，有高級的享受。她今次應邀來港表演，只有今晚八時的一場，這無疑是一個很難得的機會。

若干大機構僱主 工人福利做得出色

【本報訊】本港若干大機構僱主除了致力於照顧工人福利之外，太古船塢係最出色之一，該塢共建有公司住宅單位一千七百零八個，居住九千一百八十一人。滙豐銀行建有百六十七個住宅單位，作為職員宿舍，住一百八十個單位為高級宿舍。此外又有七十五個單位為非文職員，以分期付款方式與職員。太古糖廠之職員，百分之七十二住於公司樓宇，該廠共一千零四十八人。恰和漂染廠有八十個住宅單位供已婚職工，及紗廠有四十五個單位。此外，許多紡織廠均有單身職工宿舍。

兩証券公司為方便小額投資者 決減低交易單位

吸收更多游資對市場交易有利

【本報訊】香港股份交易所與遠東証券交易所為便利小投資者購買証券，決定將若干種股份之交易單位減少。

由八月一日起，黃埔船塢之交易單位將由現時之二千股改為一千股。城市酒店股份，由十月一日起將以五百股為單位，以代替現在之一千股。同時更改者，太古船塢由四百股改為二百股。

香港大酒店由五百股改為二百股，香港置地由百股改為一百股，怡和公司由五百股改為二百股，生力啤酒由四百股改為二百股，連卡佛由五百股改為二百股。

此決定係鑒於小投資者對股份市場之興趣日增。經紀人相信，小投資者手上有許多游資，新決定將有助於市場交易之進一步增加。

1970年新馬典　蓬萊

鑫榮 EXCELSIOR C2 （米）

六歲，雌性，栗色，高十五掌，馬主：雷覺華。
本季出賽四次：獲冠軍一次，落第三次。現編第五班。
全年共獲獎金：$6，000元。

操練經過

日期	路程	時間	末段	
十一月份				
20	六	1.32.3	30.0	告
23	半	1.00.2	30.3	告
28	半	1.04	30.1	告
十二月份				
4	半	1.00.1	30	告
7	半	.58.4	28.4	告
12	六	1.32	28.4	告
17	六	1.30	29.3	告
20	六	1.29.1	28.4	告
24	六	1.30	29.2	告
27	半	.59	29	告
30	半	.57.2	27.4	告
一月份				
7	半	.58.2	28.2	告
10	半	.57	29	告
13	半	.57	28	告
15	半	.56.4	28.4	告

日期	路程	時間	末段	
21	六	1.31.1	29.1	告
24	六	1.30	28.4	告
28	六	1.27.3	28.3	告
31	六	1.29	29.1	告
二月份				
4	六	1.27	28.2	告
7	半	.56.3	28.1	告
15	半	.58	29	告
19	半	.56.1	27.3	告
三月份				
13	六	1.37.3	32.3	告
18	六	1.36.3	28.2	告助
22	半	.58.1	28.1	告
25	六	1.30	29	告
28	六	1.34.3	30.3	告
31	六	1.28.4	28.2	告
四月份				
2	六	1.25	28.4	告
11	六	1.31.4	29.4	告

出賽情形

場次	日期	班次	路程	場地	負磅	排位	騎師	時間
76	1—1	新	6F	快	147	5	告	1.17.2
終點名次 5	距離 多	（上名馬）大班、常勝馬、眞功、好厲害。						
118	9—2	新	6F	快	147	5	告	1.18.3
5	11½	馬來之星、雙成、威立、先進。						
126	21—2	C	5F	好	145	5	告	.59.2
7	多	快樂之神、榮華富貴、瀟洒皇子、得旺。						
170	4—4	B	6F	快	135	3	告	1.20.1
1	頭	△、連勝、認眞夠運、新時。						

評語

單薄型馬，開步亦不濶，跑姿欠佳，絕不會是上乘貨色。編入第五班，已嫌班次不利。半哩可跑出四十八秒三四，但快開之勢，會完全乏力，要跟得慢，然後末段尚有速度跡有限矣。

贏的一次，過出馬少，且無對手，由同廄之連勝放頭，此駒跟至最後尚有力越前，因而勝出耳。因操磨已足，且已發揮最高水準，僅能如此，故編第五班，未必夠贏。

工商晚報金鈔報價

民國五十九年七月廿三日（星期四）

足金價	275.750
大金旗	6.0900
普旗	6.0850
美電	6.1050
通天匯	6.09875
加幣	5.860
日元（每萬計）	164.500
菲幣（每披索計）	0.93
大坡	1.96
細坡	1.95
正啤（每百元）	17.50
葡幣	0.985
正鎊	14.50
澳元	6.7425
泰幣（每百元）	29.55
台幣（每千元）	149.00
印紙（每百元）	23.20
倫敦聽話錢	3.3890美元（漲）
告士打	3.3889美元（漲）
倫敦金價（每安）	35.31美元（升）
瑞士金價（每安）	35.35美元（乙式）

（今晨九時半報價）

女護士欣獲同工同酬 取消赴英請願

由去年四月起分七期增加 至七五年可完全同工同酬

港府宣佈男女護士同工同酬後，全港政府醫院及東華三院等五千名女護士，聞訊後均表示欣慰，並立即取銷向英國首相請願之舉。

高級公務員評議會勞方三團體之秘書許家達，原定今日離港，前往英國，代表本港女護士，向英國首相希斯，呈遞請願書，昨日接到港府之通知後，表示其責任已告一段落，但仍照原定時間離港，前往英國度假，然此行則會愉快得多矣。

政府華員會女護士組主席姚陳愛蓮，本擬日間前往英倫請願，昨晚表示此行將取消，並感謝新聞界及各界人士，在此次女護士爭取同工同酬中所給予之支持。

屬於華員會會員之女護士，將於下星期一，下午六時，假座大會堂舉行酒會，以慶祝此次爭取同工同酬之成功。

政府昨日宣佈：凡是在政府機構服務的女護士的薪酬將要增加，辦法是自去年四月一日起計，分七期增加同等數額，至七五年四月一日止，女護士薪酬與同級男護士的薪酬完全相等。

對新的護士及有關等級的人員，將來會擬訂新的薪級制度，並於短期內公佈，新的薪級制度，將參照全體公務員的薪金，依「按工付酬」原則而擬訂，其內容將與現擬為各員實施的新辦法大致相同。

新制度將適用所有新招募的男女護士；同時新招募的女護士，亦將跟教員一樣，在由現在起至一九七五年四月一日止的期間內，分七個階段而實現與男護士同工同酬。這新制度亦適用於獲升級的男女護士，因為每次設立新的薪級制度時，這是正常的原則。不過，任何人員因升級而由一薪級轉至另一級時，決不致有收入減少的情形。

有若干非政府醫院，其經費亦係由政府補足者。所有受僱於這類醫院的合格護士亦將由他們的僱主給予相同安排，而政府即將增加所給予的津貼數目。

受這新制度影響的女護士及有關等級人員約五千人，男護理人員約一千人。以這數目而論，到一九七五年時，政府每年會多開支一千八百萬元。但由於人員的正常退休和其他因素，實際開支數目可能會少些。

此等安排和以前處理官津學校教師們同工同酬問題的辦法大同小異。政府既已決定官津學校男女教師和現任教師同工同酬等等，亦准許新招募的男女教師訂定的新級。新招募的男女教師和現任教師升級之後，也都將按照新級支薪，女教師由同級的七個階段而獲得同工同酬。

政府在考慮此等問題時，深感由於實施同工同酬的原則及其他各種發展，各類人員的薪額及彼此之間的差額已與最初訂定各級公務員薪酬時頗不相同，因而覺得需要委派薪俸調查委員會，以考慮在男女公務員同工同酬的情況下，現行第二級至第十級公務員的薪級，其薪額及彼此之間之差額是否適當。有關這項提議的詳節，在獲得決定之後，將予公佈。

政府此項決定，使五千名女護士在去年獲得同工同酬的待遇。在最初一年女護士均認為現行男護士的薪級感覺不滿，但是醫理輔助人員的報酬，均認為對男護士的不公平。政府曾就此問題徵詢各方面的意見，至少可謂為未臻公允。

醫務衛生處現已向政府提出報告，認為護士現行薪酬是根據現行男護士的薪級為男女護士應有的薪級。政府醫務衛生處對於全體公務員現行薪酬的建議，故又就這項問題徵詢該委員會若干委員的意見。他們對不完全支持新護士所提意見的論據，並沒有將護士的意見，政府也認為這是難以接受的。

政府認為在目前情形之下，即採取上述方法，分期將女護士薪酬增加至與男護士相同。

泰國盤谷銀行 兩員調升要職

【本報訊】泰國盤谷銀行總裁陳弼臣最近宣佈委任鄭同凱為香港分行經理，鄭宗元升任為海外第一區分行經理。

鄭同凱君前服務於該行台灣分行為經理，現調任為香港分行經理，處理香港一切業務。鄭宗元君則原日服務於香港分行經理，現升任該行海外第一區分行經理，負責監察香港台灣及日本分行之行政事務。

三院百週年紀念 下月舉行兩晚音樂會

【本報訊】東華三院為慶祝創院百週年紀念，並獲通利琴行贊助，定八月十三晚在大會堂音樂廳舉行「流行音樂及民歌演奏會」，八月十四晚舉辦「東華三院百週年紀念古典音樂演奏會」。

該兩晚演奏會將邀請港九著名歌星及古典音樂名家參加演出，節目相當精彩。三院當局為着普及音樂教育，使港九各階層人士均能欣賞到音樂名家之表演，並藉該兩晚之演出，使社會人士對東華三院為社會服務百年有更深之認識，故所定入場券價廉，分為二元、三元、五元、十元四種。門票已在印製中，日內將可在港九通利琴行及東華三院總辦事處（香港普仁街）發售。

靳微天兄妹畫展 下月在大會堂舉行

【本報訊】西洋水彩畫大師靳微天、思微兄妹，將於下月七日至九日，一連三天，在香港大會堂低座二樓展覽廳舉行第九屆水彩畫聯合展覽。靳氏兄妹致力水彩畫之研究已三十餘年。一九三七年創立百會美術學院於香港，其作品之神妙，深得社會人士稱譽。彼倆曾舉行兄妹聯展八次，個展七次，百會毅苑師生聯合畫展六次，並曾參加世界各地之展覽，不勝枚舉，作品以水份、色、運筆、結構見長。

曹慶航丁父憂 曹覺非仙逝 定明日大殮

華僑日報記者曹慶航尊翁曹覺非日昨心臟病突發不治逝世，曹氏乃廣東南海佛山人，民國廿年間營商於廣西，經營般處土產，為當地富商，及為南路大鹽商實安結交，當地軍政首要多為摯友，抗戰期間設業於廣州灣，並經營物資運入內地，經營廣州灣至江門航業，一九四九年自廣州來港轉營建築業，但其染有心臟病症，適於日昨下午五時心病復發，未及半小時即逝世，享壽七十，遺下一妻一妾，四子一女，其長子慶安留學於加拿大，次子慶棠經營建築事務，三子任職華僑日報記者，四子現肄讀中學，曹氏遺體移香港殯儀館擇明日大殮。

外籍男子赴澳 拒付簽証費 被拒絕上岸

【本報訊】三名外籍男子昨日赴澳門旅遊，入境拒付簽証費，被拒絕上岸，原船返港。昨日下午佛山輪抵澳時，有三名外籍男子，一名英國籍，兩名法國籍，於上岸前拒付澳門移民局旅客簽証費，每人需繳二十四元，被拒入境，於今晨原船被送回港。

英鎊漲八厘 金市仍軟弱

【本報訊】今晨外匯行情，英鎊方面：倫敦轉讓錢報二．三八九〇美元（漲），美國告老士報二．三八八九美元（漲）；金價方面：倫敦報三五．三一美元（升），瑞士報三五．三五美元（乙式）。本港金市，昨日收市價為二七五．八七五，今晨開市報二七五．八七五，截至發稿時（八時四十分）則在二七五．九二五——二七五．七五之間上落。

金章牌巨獎補抽頭獎

金章牌週歲紀念巨獎，經於本月七日抽獎，並於八日在各大中西報章公佈，其後選獎結果，發覺該頭獎之10935號碼，原屬廢票，所以頭獎雖然抽出，但無領獎人。錯誤之處，其總代理大昌貿易行亦深表抱歉。該頭獎為「領先」名牌房車一架，大昌貿易行最後決定保持此頭獎，以饗本期顧客，遂舉行公開補抽頭獎，頭獎補抽已於本月廿一日晚在香港無綫電視台「歡樂今宵」節目中進行，由沈殿霞在本期金章牌顧客中公開抽出了20371號為本期之頭獎，持獎人梁君住華富邨華康樓二一二〇室，獲獎義大利名車領先1.3型房車一架。

沈殿霞、鄭君綿昨代金章牌巨獎補抽頭獎。

美國股票市走勢平均指數

（紐約廿二日美聯社電）杜鈞斯平均指數：

類別	開市	最高	最低	收市	與前日比較
工業股	七二三．五五	七三五．〇一	七一六．二五	（未測）	升二．六〇
鐵路股	一二九．六八	一三一．八〇	一二八．三六	（未明）	升〇．五二
公用事業股	一〇五．一三	一〇六．〇三	一〇三．九四	一〇四．五五	降〇．七七
普通股	二三七．六〇	二三一．二一	二三五．四三	二三七．九〇	升〇．三九

女高音林麗在大會堂花腔演唱

【本報訊】由市政局主辦之大會堂普及音樂會，將於本星期日（七月廿六日）下午三時邀請由新加坡來港的著名花腔女高音林麗女士擔任首次花腔演唱。演唱節目包括亞拉比耶夫的「夜鶯曲」，白里尼歌劇「夢遊者」揮曲，凡爾第歌劇「弄臣」的「我最親愛的名字」，普西尼歌劇「馬農果斯科」選曲「那絲綢的韓幔」，德里伯斯的「卡地斯女郎」，舒曼的「夢幻曲」，小約翰史特勞斯的「藍色的多瑙河」及中國藝術歌曲及民歌多首。林氏將於選用其多方面的音腔以表達每首歌曲的不同情感、韻味及其民族氣息。除了音樂愛好者之外，邀請喜愛音樂之聽衆，絕不容易提供此項演唱的。這次音樂會入場券，每位一元，每日在大會堂票房出售。

凱旋牌電視機 暑期優待顧客

西德德律風根出品之「凱旋牌」電視機，能使你享受到真正的清晰畫面。本港總代理華捷洋行有限公司負責人宣稱：為酬謝顧客，現在購買「凱旋牌」電視機時，無須一次過付清款項，該公司現在舉辦暑期分期特別優待辦法，顧客只須付出些微代價，即可擁有「凱旋牌」電視機。「凱旋牌」電視機具有完善設備，裝配有「濾光水晶銀幕管」，畫面保持清晰穩定，音響效果最佳，桃木外殼美觀。「凱旋牌」各款新貨已源源到港，可向港九各大電器行參觀選購，或電話三二四七九〇、K八四〇三四五洽詢。圖為凱旋牌電視機。

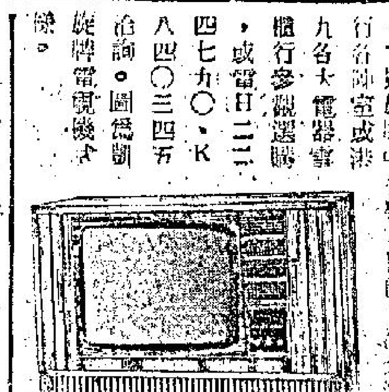

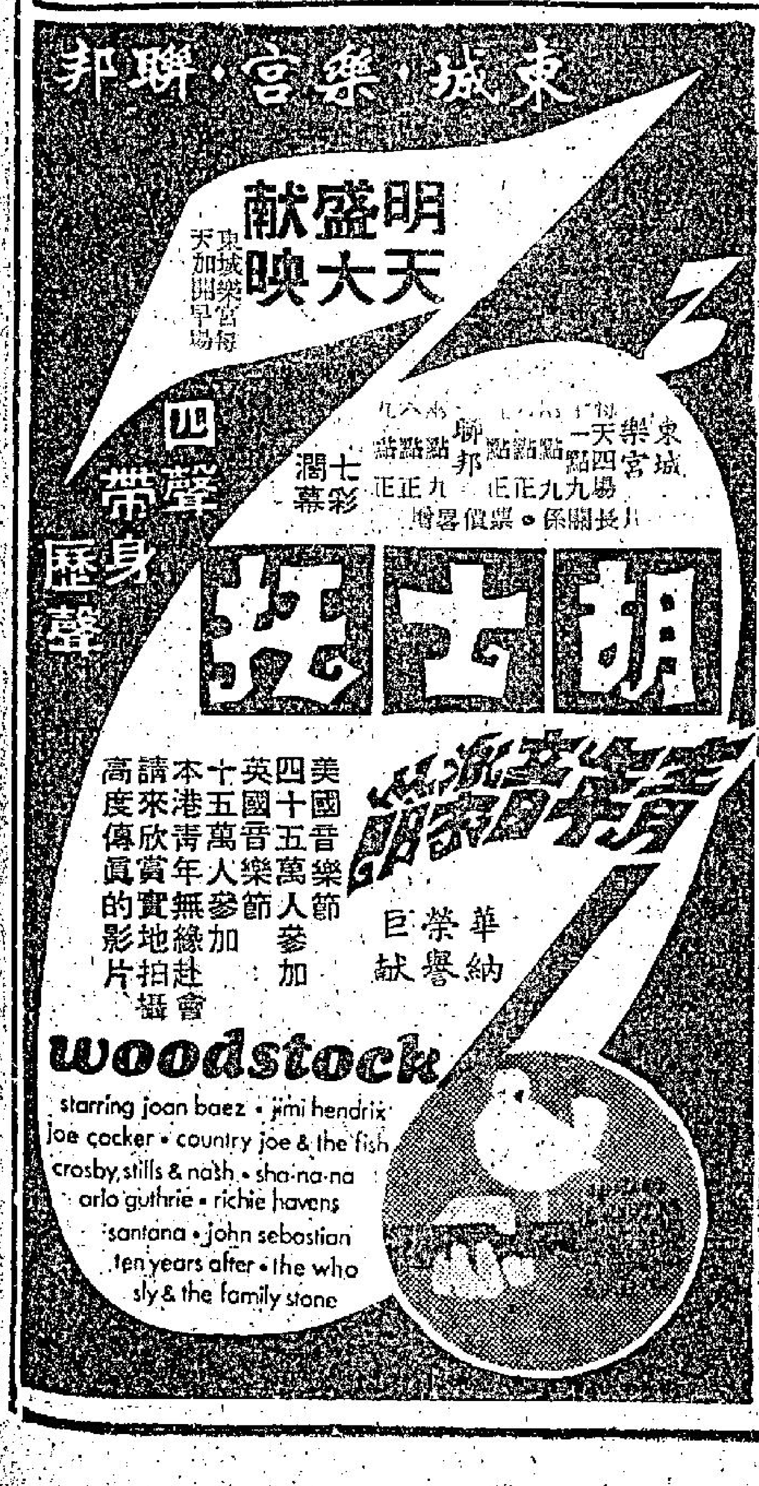

國民　最後四場　船　何莉莉　楊帆　金漢　林嘉　明天起映　花心財神　狄娜、白蘭主演

龍城　今天四場　虎俠殲仇　王羽　杜鵑　羅烈　領銜主演　導演：張徹　明日起映日本巨片　海底大決門　飛船

長頸鶴與大喉欖

……到幾乎接近肩背之低法），則其人出身困苦或者很早便要吃苦頭。……以如果男人喉核大，也有好色的……喉核本來是男人的性徵，所……

……飾可以强調美麗的腹部。一字式的金屬髮飾，有銀色及金色兩種，特點是可用於不同顏色的……些質地透明的手鈪，在夏天配帶有清涼感，每個只售幾元。較名貴的腰帶，適……

忽發奇想 心猿意馬

係在屋企無法可以打電話約佢，同佢講個條路，俾老婆聽見重了得？即使約佢出去……辛苦之類。呢的說話，老婆早已聽慣，但我每次出更，必定講一次，一方面自己心……

長頸鶴與大喉欖

相人生 火鳥居士

頭面五官之相，大致的睇法如上，現在又要講到頸部、肩部和四肢的睇法——

先講頸部，要與頭的大小和身材的高矮肥瘦配合，否則不單只看來滑稽，而且在形相上也是一種缺憾。

一般人都認為，肥人頸短，瘦人頸長，乃是「公理」，其實這種所謂短長，乃是一種直覺上的說法。中、日相法都認為，如果肥人真的是頸短得很，那是其壽不永之象徵。而瘦人如果正正式式是「長頸鶴」般不成比例的頸長，則又並不表示長壽之徵，而卻是一種孤窮之相。

不論肥瘦，如果他的頸部顯得乾癟，則表示其人的身體衰弱到極點，可能不久人世。

頸尾要平滿為好，頸尾成坑，在中國相法上講是「曬薄」之相。

如果頸尾的頭髮腳生得低（注意：那不是現時所謂「新潮青年」的長頭髮，而是指髮腳生長到接近肩背之低法），則其人出身困苦或者很早便要吃苦頭，縱使他有好的家庭背景，也會是先好後敗之類。

再看頸部前面，如個男人的喉核生滿頸，所謂鎖喉或困喉，則其人有兩種可能：一是容易患消化系統的毛病，如食道有問題或者至少吃飯時容易「打呃」。二是其人多好色，此因體內荷爾蒙分泌過盛之故。

喉核本來是男人的性徵，所以如果男人喉核大，也有好色的傾向；但喉核大的人同時有一種好的敎養配合，則表示其人頗有進取心，俗語說一個人「大喉欖」，應並非完全是不好的意思。

相對來說，男人如果喉核太小，則其人的性徵不夠顯著，也可以說在性能力方面不會強；所以，中、日相法都批斷喉核小的男人子嗣少，是有道理的。

女人本來不應該出現喉核的，如果女人有喉核，則不單只影響她的聲線，而且也有得滲之風，因為她有了多少男性的氣質。

此外，世俗認為有橫紋纏頸的，會自縊或受絞刑而死，那只是「望形生義」的說法，倒是沒有根據的。（未完）

生趣

逢星期日二四五六刊出 第二一四一期

失魂車主要小心 拖車可能被賣掉

丁

過去五年，政府已沽掉一千二百四十六輛被拖至交通部的機動車，其中包括貨車以至電單車等各種大小汽車。

最近政府公佈凡是不依照條例泊車的車輛，拖走還要多賠些錢，因為拖車費已超價一倍，根據政府法例，被拖的車「坐監」還要付「米飯錢」（保養費）。這還算事小，根據政府法例，被拖去的汽車，坐監日元，車主不去償欵領回的話，是有償把這輛汽車沽之權的。

過去五年，政府已沽掉一千二百四十六架九輛。拖埋去坐監的機動車，這些車子泊在路邊，不合法而被拖番去警署處理的，這些車輛包括有貨車、小型貨車及私家車，多數是電單車及「棉羊仔」。一部份是在意外失事，已告損毀，又殘又舊的，其他則因一時泊錯位，在港九各地被拖走。當警察發現一些非法停泊的汽車，就召來有小起重機的拖車，把它拖走，綿羊仔則「執」起放在車後搬走。

依照港九現有汽車的數字，已達十多萬輛，創下道路擠迫的新紀錄，被拖的車輛不在少數，以過去的十多年始沽去千多輛無人領回的汽車及綿羊仔，數目不算很大的。一九六八至六九年買掉僅一百十九輛，一九六七——六八年為二百〇二輛，一九六六——六五年及六七年共三百十八輛，一九六四——六五年二百八十九輛。

據該被沽掉的拖走汽車，多數是大意的車主，車子被拖走後約七天，即發出通知叫他們認領，並且提出警告，倘不領回即被拿去拍賣，此外法官作事先一個月的要賣車的通知。

如果是中途壞了車，因失事而拖回去的車，扣留的期間是三個月，另加一個月的通知，那去賣掉汽車所取得的價欵怎樣處置呢？政府先扣除拖車費，過去是五十元，現在起是一百元，另外扣留期間的保養費，剩下的數目就退還及車主，倘若他十二個月以內未領回的話，如果車主仍不來領回的，祇好送入庫房，當作政府的一項收入。

那麼是否汽車隨便拍賣掉呢？據說不是的，當一輛汽車拿去拍賣時，亦有一個保留價格的，但是仍不少幸運的買家「撈粗嘢」的，以由低廉的價錢，投得一輛甚為新型的汽車，雖然這種情形少有，政府為甚麼把拖來的汽車，無人領回就沽掉，而不把它們貯放呢？據說，如果不賣掉那些汽車，可能要幾十個停車場，才能容納那些拖回來的各種車輛。

幸福之匙

女人經 音子

雜君結婚兩年多了，同學們都沒有見過他，大家都說他失踪了。

這麼巧，在我家門前碰到他，這一回，我可不放過他，便拉他到我家來坐。

雜君還未坐下，便跑到電話間撥電話去了。「喂！我晚一點回來。……在一個老同學家裏……告訴你也不會認識的……叫于音，……是高中時候的同學，……剛才買了兩本書……這裏電話是××××。」

避免聽下去，我跑開了。

這就是雜君結婚後失踪的原因嗎？我想。

一個男人結了婚，除了更深刻的意義外，最大的目的，就是希望能享受一種家庭快樂的生活。這種享受是來自妻子身上的；換言之，丈夫快樂與否，妻子方面的表現是一個最主要因素。

「相敬如賓」，可以說是夫婦之間幸福之匙。但是，這句話有多少人去記取它呢？有些做妻子，把自己看作無上權威，不論在家或在外，都要丈夫俯首貼耳，從表面看，不少男人顯得很聽話，甚麼事情都要請准了妻子才敢去做，但是他內心是在抗拒的。別把丈夫看作奴隸，甚麼都要他奉命是從的心理。所以聰明的太太，不會用一根繩索，把他如枷鏈一樣綁住。

該知道，每個人有背景，不同生長環境中成長，當然有不同的性格；所以形成了人有個性，也有通性。因此不可能要求別人的思想跟自己的思想一模一樣。一個有思想的女性，多少總知道男人喜歡「自由」，把

一個男人在社會上做事，有許多與業務有關的活動，因此應酬。就是沒有事時，他也喜歡到外邊跑，找尋自己的世界。如果因為這樣便對他加以束縛，他為了避免吵鬧不明顯抗拒，還是會應付模樣的去做，甚至有些事情不需要隱瞞的，但為了避免嚕囌，做丈夫的祇好對妻子不坦白了。這無形中造成了夫婦之間的隔閡，也因為這樣，他會覺得這個家庭，有如「牢獄」，無時不扠設會「越獄」。到頭來，苦難還不是落在太太頭上。

證明現在之所以受妻子束縛，因為還是新婚，總壓制自己的性子來遷就妻子。時日一久，反抗性就會產生。

你一定要明白，一根無形索子比一根有形繩索還要殘酷。

雖然老友，都係「自己」，領自己「好」了。

·周行·

新潮派飾物

海倫

炎熱的夏天，最重要的是一切看起來非常涼爽，裝飾品也不例外。

中建大廈地下的商李活商店，不論胸針、鞋飾、腰帶，款式繁多，應有盡有，大受時代女性所歡迎，充滿新潮氣息。

一條用膠珠做成的腰帶，顏色有多種，可配不同顏色的衣服，有圓形金屬扣或長方形的，適合年青女孩子，價錢便宜，十五元左右一條。

短髮上配上一枝髮飾可以強調美麗的臉龐，一字式的金屬髮飾，有銀色及金色兩種，特點是可用於不同顏色的衣着上，每支售價由三元至五元不等。

各式各樣的花形介指，小姐戴起來充滿青春朝氣，顏色多種，可配各種顏色的服裝。有些實地透明的手鐲，在夏天配帶有清涼感，但個售幾元。較名貴的腰帶，適合各種年齡的女性，售價也較高，由三十五元至七十元不等，一種是輕金屬的，馬蹄形款式，身裁窈窕的女性配戴，更顯婀娜多姿。

下午茶在中區

饕餮 老饕

雖然有人認為香港人的生活，過份緊張與匆忙，但那只能說是香港生活的片段，因為在今日的香港，很多公餘之暇，總理階級也好，普通小職員也好，總喜歡約友好三兩，嘆其下午茶一度，坐上一個半個鐘頭，聊一下天南地北，又誰敢說香港生活只有匆忙與緊張呢？

講到嘆下午茶，倒有不少去處，值得老饕介紹一下的。如果中式下午茶，喜歡一盅兩件的朋友，相信沒有一個不會想到永吉街的陸羽居，酸枝傢俬，雲石櫈，几淨窗明，首先給你一個坐得舒服的印象，同時，茶靚水滾，一盅茶，入口甘涼，其味雋永，至於點心，蝦餃、燒賣、粉果，皮薄餡靚，也有邊間能出其右，如果甜點，老饕還是贊成來一隻蓮蓉粽，鬆化清甜而不膩。

如果喜歡嘆咖啡，閒香閒的咖啡，色香味都過得去，不過認眞講到飲咖啡，老饕比較喜歡齋啡，因為加了奶，失咖啡的原味，一杯咖啡之後，來一件雞批，甘香鬆化而又可口，而且價錢也不太貴。

中華百貨公司旁邊的米蘭餐室，地方幽靜，燈色柔和，是甚生意也是約女朋友會面的好去處，下午茶時間，一盅清燉牛肉茶，據說可以明目補身之效，點心中的栗子點糕，在喜歡食栗子蛋糕的朋友中，這一間的可說過得去。

還有，下午茶小吃，美麗都亦都唔錯，佈置別具一格，別有一番情調，一小瓶啤酒，一客西班牙排骨，其樂也無窮，西班牙排骨，其味甘香，要啜囉酒，不失為好食品，下午茶中，但嘅雲吞麵，牛筋麵，而至於水餃，都夠得上水準，而且價錢方面，也不會太貴。

空手道的歷史（二）

空手道系東流三段 陳進虎

（續上篇）至西曆一四○五年，琉球島國北山統治者——寧武王也向明朝表示願意歸順，明朝乃派朝廷官員冊封使節往琉球，隨行有許多武藝高強的武官近衛。當時的寧武王正是嗜好武術的，即向這些武官近衛學習中國拳法，因此就有許多武官近衛被寧武王挽留，而居留在琉球島，寧武王更極力提倡人民學習武術，因此造成當時琉球島的民風嗜武，武館道場林立，其中較為有名的武師就有：崎山氏，具志氏，友寄氏，比嘉氏，瀨名波氏，長濱氏，桑江氏等人。

西曆一四二九年，琉球島國的另一位野心統治者——中山王尚巴志，他因佔盡天時，地利，人和的關係，兵民衆多，又得日本南部的薩摩王（日本戰國梟雄之一）的支持，乃打敗了南山察度王和北山寧武王，統一了琉球島國的三山（南山、中山、北山），掌握了整個琉球島國的政權。

琉球島自從被尚巴志統一佔領後，南山和北山的人民因為不服尚巴志的統治，常常連結隊伍向統治者進行武力鬥爭，小規模的戰事於是層出不窮。尚巴志要對付這些長年以來以武立國的民衆，實在也非常吃力，他為了要鞏固自己的獨裁政權，乃定下了一條「禁武政策」，其內容主要是不准人民攜帶武器出街。因昔日的人民攜帶日本式的武士刀在腰間是極平常的事，他們隨時隨地都可以拔出武士刀和尚巴志的士兵對抗，因此才迫使尚巴志定立不准攜武器在身的「禁武政策」。（未完）

琉球群島主島全圖

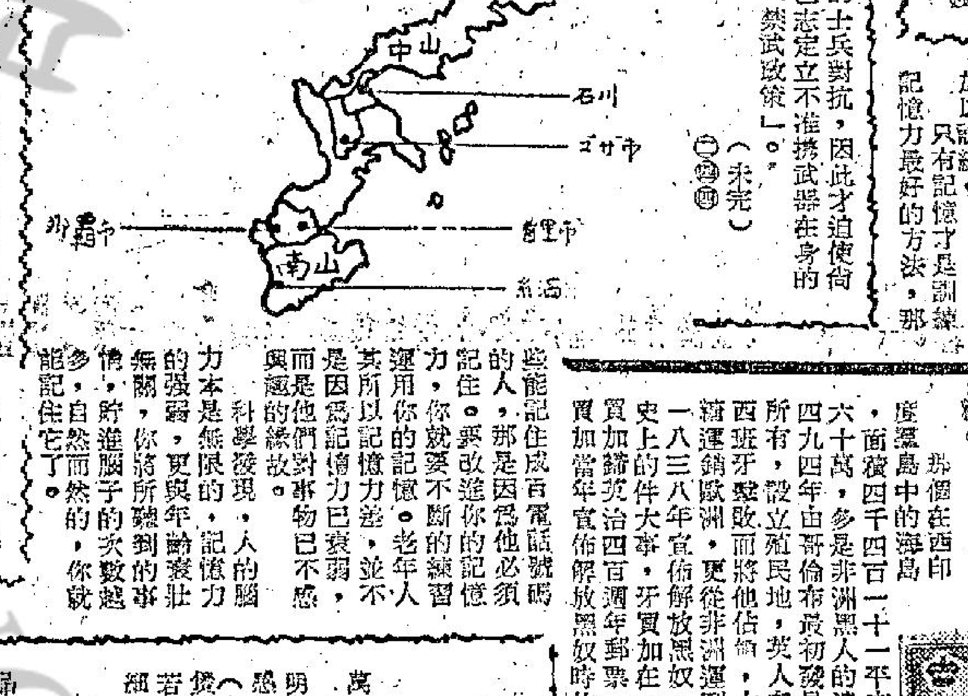

青年人應保持精力

養生之道 伍卓琪

關於學童健康所應注意的問題，除已另文論述者外，現在想再談談青年人保持精力的重要性。

如所週知，現代一般學子，於踏入中學階段以後，學科既極為複雜，研讀既非易易，特別是一紙文憑之爭取，患得患失，故每每會到精神上加倍緊張，損耗精力特甚，不寧唯是，許多學子，更愛好種種活動，於功課緊劇之餘，更從事過份消耗精神與體力的消遣，或溺於淫邪之行，或為愛情所困，如此一來，試問以有限度之精力，尤其是剛在發育時期，何堪摧殘者？

可能有人認為，上述論調，何足以激勵青年奮發有為？豈貪圖安逸，反而養成青年之惰性。然不知一個人之勤奮，亦必須顧及自己體質之負荷力量，縱使你稟賦比人強，也不能無適當休息以恢復精力的。即以運動而言，固然是強健身體之一法，但運動過度，便感到疲累不能興，這就明顯指出精力超支的一種警號，如果有此情形還不曉得適可而止，逞強好勝，繼續幹下去，則這樣的運動，便使到精力繼續超支，不祇無益，而且有害了。

在調節機體正常活力的原則下，過靜必須以動，過動必須以靜。因此，青年學子對功課忙了半天，無疑要有運動或其他消遣以調劑身心的，祇不過，所採取的方式與消耗的時間，仍得因應自己體質的適應性，總求獲得輕鬆暢適為度，切不可出諸勉強，即以運動來說，倘於功課緊劇催迫之餘，已感精神不繼，儼儼欲睡，當然不可能再從事運動了，祇能夠改作輕鬆調息，散散步，剪草玩花，欣賞一下水族箱的魚兒還比較好。可是，不少青年，對某些活動有強烈的愛好，儘管精神不繼，也得勉強起來。此種趨勢，在社會日趨繁榮與充滿誘惑力之現況下，更來得當過，致在不斷超支體力之餘，影響身體發育，比比皆是。

從許多例子證明，青年人著於上述原因而患上神經衰弱者，不可勝數，從事實分析，功課過度緊劇不堪負荷，固屬原因之一；而心有旁騖，致精力消耗更甚，影響健康殆為重要因素。

根據生理學分析，人體的生理機能是由好幾種內分泌（賀爾蒙）以供應於血液和淋巴系統，而與神經系有共同的作用，營物質之代謝，助長發育，維護體質及支持生殖機能。這種內分泌器系，計包括有副腎（腎上腺）、腦下垂體、松果腺、睾丸（如甲狀腺）等，女性則是卵巢）等，正因為此種生理作用的維繫，如果我們過度損耗精力，長期消磨下去，將會使到內分泌失常及生病。青年人之神經衰弱，無疑與此有關。

我必須特別指出，青年人在發育期中，正如一棵在培植中之樹苗一樣，如果不加維護，損害其基礎，則成長之將來，健康必受影響，試問將何以當大任？願大家提高警覺，保持你的精力，則體魄便是你的財富，這才是快樂的人生。

古之格言有云：「人之氣喪，非止色慾，即如耳聽目視，勞神費力，憂悲憤怒，思慮之過甚，言語之過多，悉為斲喪之端，皆宜省節。」觀此亦知所自檢矣。

忽發奇想 心猿意馬

老宵夜 叔

雖然我自以為這麼企晴，巳閉，無法可以阻擋，但出我意料之外，呢一次竟然一覺就瞓咗三個幾鐘頭，大概係因為呢個禮拜以來，唔夠瞓時間頗少，累積起來，瞓為最大之原因。

起床後洗一個身，精神大振，忽然想起個幾個，本來話半夜去宵夜，改為七點，於是老妻一個大炮，是便可以施施然出門矣。

尤其是我地「文武」之輩，更易，當差人者，最容易走私，非僅時間限制，除非情形特殊，否則幾時返工，幾時放工，老妻乃應若指掌。

食飯之時，已心想：好難走出佢之五指山也，老妻話要早一的煮飯食，我要把握避免佢起疑心，只好應承，到底老妻亦不過係一片好心也。

想來想去，想唔出邊處有新，但係最後想起老蔡我有好路數也。而且佢以前亦向我提及過，不論英美法日，逕羅高麗妹，但都話有法子可以扳，最可惜者，就係佢喺企無法可以打電話約佢，同佢講個係路，俾老妻聽見重了得？即使約佢出去飲杯咖啡傾，或者叫佢去公司尋我，亦不易同佢講，因為我早已同老妻講過今晚要出更，若俾老妻知道，則邊處都唔使去矣。

第六感。男人加出去滾，則必須到處提防，非常小心。食完飯後，着衫之時，老妻坐在牀上，我照例出街，又話出夜更出通宵，好辛苦之類。呢的說話，老妻早已聽慣，但我每次出更，必定講一次，一方面自己心理上可逃得滿足，另一方面，既然講慣咗，唔講之時，老妻又會起疑心矣。做人，難，眞眞假假，假假眞眞，不知不覺，又過一世。

為着恐防搵唔到蔡仔，三兩步着好衫之後，就想出門，去外面打電話。最執輸者，就係既然早已與老妻講明今晚出更做嘢，總不能着起成套老西。但唔着老西，則好多高級之夜總會，便不能入。又唔知蔡仔有乜嘢好介紹，倘若要入夜總會，則此行又無着矣。（四續）

訓練記憶力

為什麼有些人能記上成百的電話號碼或人名，又為什麼有些人剛剛介紹認識一個新朋友後，馬上就把對方的姓大名給忘了？

也許你正和許多人一樣，也常在這麼想，你的記憶力已經越來越差了，那麼，這是不是你能控制的？你能加以改進嗎？

這是每個人所要知道的謎，我們確知，記憶力就像肌肉組織一樣，是必須不斷練習才能使之強壯的。如果你不運用的話，它自然就會鬆弛下來。如果你希望在一瞬間將某些事物組織放進腦子裏去的話，那麼，你就必須時常加以訓練。

只有記憶才是訓練記憶力最好的方法，那些能記住成百電話號碼的人，那是因為他必須記住，你就要改進你的記憶力，你就要不斷的練習運用你的記憶。老年人其所以記憶力差，並不是因為記憶力已衰弱，而是因為他們對事物已不感興趣的緣故。

科學發現，人的腦力本是無限的，記憶力的強弱，更與年齡衰壯無關，你將所聽到的事情，貯進腦子的次數越多，自然而然的，你就能記住它了。

牙買加的認識

集郵談薈 文博

據說西班牙女王伊薩貝拉，當哥倫布報告牙買加的情況時，那個航海家將一張紙揑作一團，隨後將它打開，攤在桌上，它就是像這個樣子：「牙買加有高山和深谷。」

這是正確的譬喻，像那張弄皺了的紙。現在從牙買加所發出的紙片，郵票，我們對那個海島國家有更多的認識，自牙買加在一八六○年發出最初的郵票，像刻英女王維多利亞肖像的，到今日已先後出過三百多種郵票。

牙買加這個名字是很特別，它是照英文「JAMAICA」的譯音，那個英文又由當地印第安人所叫的名字，意即「有樹木和水的地方」。在牙買加的郵票上，我們可以看到一個阿拉華族婦人在製一種澱粉。

牙買加是西印度羣島中的海島，面積四千四百一十一平方哩，人口約一百六十萬，多是非洲黑人的遺裔。牙買加在一四九四年由哥倫布最初發見，將西班牙所有，設立殖民地，英人在一六五五年到將西班牙擊敗而將他佔領，大量種植甘蔗，輸運銷歐洲，更從非洲運到黑奴做工。但在一八三八年宣佈解放黑奴。這是在牙買加歷史上的件大事，牙買加在一九五五年所出牙買加慶祝英治四百週年郵票，闡來有描寫在黑奴解放當年宣佈解放黑奴時的情形。

在黑奴解放之後，當地有募招從中國與印度來的勞工，他們多是廣東省的客籍人。牙買加在一九六二年八月六日獨立，成為英聯邦之一。牙買加發出獨立紀念郵票，國案有描寫工廠和許多種生果。在其中有波蘿，波蘿乃當地主要的土產之一，集郵人士多會知道，牙買加原有大量的鱷魚，所以在牙買加的國徽上刻有一隻鱷魚，票上的水印是一隻波蘿，牙買加的早期郵票，側面有兩個男女印第安人，這個國徽有用做郵票的圖案。

牙買加所產的鐵礬土（BAUXITE）乃世界馳名的（還有煉鋁原料）；它給牙買加的整個經濟收入的半數，在牙買加的郵票，有介紹發掘那種礦產，在近年來牙買加的無形輸出品卽旅遊業也甚盛，這也有受所出的郵票宣傳的效果。

牙買加人認為最光榮的事是「一九六三年世界小姐」乃屬牙買加美女嘉露，牙買加發出紀念郵票，使世界各地人士都得到他們的寵女。

牙買加與外間的交通很利便，航空很發達，在皇家港的國際機場，在郵票上有介紹。它的外貌好像香港的啟德機場。

在牙買加所出的郵票，有照原色印出國旗。有黑，金黃色與綠色，黑色象徵勤勞，黃金色象徵陽光與天然財富，綠色象徵希望與農產，綜合而說：「那有辛苦，但地方是綠色而有太陽普照。」

萬事通信箱

報錯年齡可以改 瞓低睇書唔多妥

萬事通先生：

昨閱工商晚報，據答讀者陳明有關近視以食物補品一事，頗感興趣，其中所列蕃茄（實為枸杞菜之誤）、豬肝並未書明份量及若干天服一次，希能詳細告我至感。

讀者羅英碩上

羅英碩讀者：

有關近視的食物補品方法，所列枸杞菜煲豬肝一法，此非藥方，故此可不必計較份量，只此平常家庭煲湯方式煲即可。次數亦不受限制，沒有規定多少天服一次，不過應注意服食之後，體內的反應，而定次數。假如此法服後，體內反應不佳，你可試用另一法，那是採用「夜來香花煲豬肝」，此法亦很多人試用而有見效的。夜來香花通常在市場中可購得，不然可向山草藥店購買。

萬事通

萬事通先生：

⊖若身份證年齡報錯，有沒辦法可以修正，手續如何？

⊜參加香港中文中學會考年齡有沒有限制，若有，由幾多歲至幾多歲止？

⊜聽人說：晚上睡在床上看書，對眼睛有害處，好容易近視，原因何在？

讀者智勇上

智勇讀者：

⊖身份證年齡報錯，是可以更正的，手續亦很簡單，你可以由你的父母帶同，前往銅鑼灣裁判署人口登記局申請更正，同時再由你的父母陪同前往高等法院宣誓，證明所報確實，取得宣誓紙之後，即可獲得更正，假如父母不在的話，可以攜同可靠的證明前往申請。

⊜參加中文中學會考，如是自修生，是不限年齡的，如是在校生，則由校方代為報考。

⊜瞓在床看書，尤其是在晚上，對於眼球是有極大的損害，根據一般視學專家的意見，他們認為人的眼球，在閱讀的時候，應該有一定的角度，而且光線也要一定的強度及柔和，在角度方面大約在四十五度之間為最佳，光度則在係在普通四十火至六十火之間，而有遮罩使光線聚合為佳，當然最好仍是柔和舒適最好，在床上，往往無法控制得宜，而且躺着時眼球動向不自由，故易於造成不良的後果，及引致近視。

萬事通

米奇老鼠

仍是吃香人物

在卡通人物中，米奇老鼠可說是最深入兒童腦海的角色，儘管時代變遷，這個印象仍依然留存下來。

在一個大規模的劇場中，主持人獨具眼光，將這卡通人物眞實化，製造出巨大的米奇老鼠臉譜，叫演員戴上，表演時，仍然是最受歡迎的角色，這個扮演米奇鼠的演員叫祖甘馬華，廿二歲，本身是個歌唱家兼舞蹈家。自從他扮演米奇這個角色後，居然登龍有術，成了人人歡迎的「戴着臉譜的演員」。

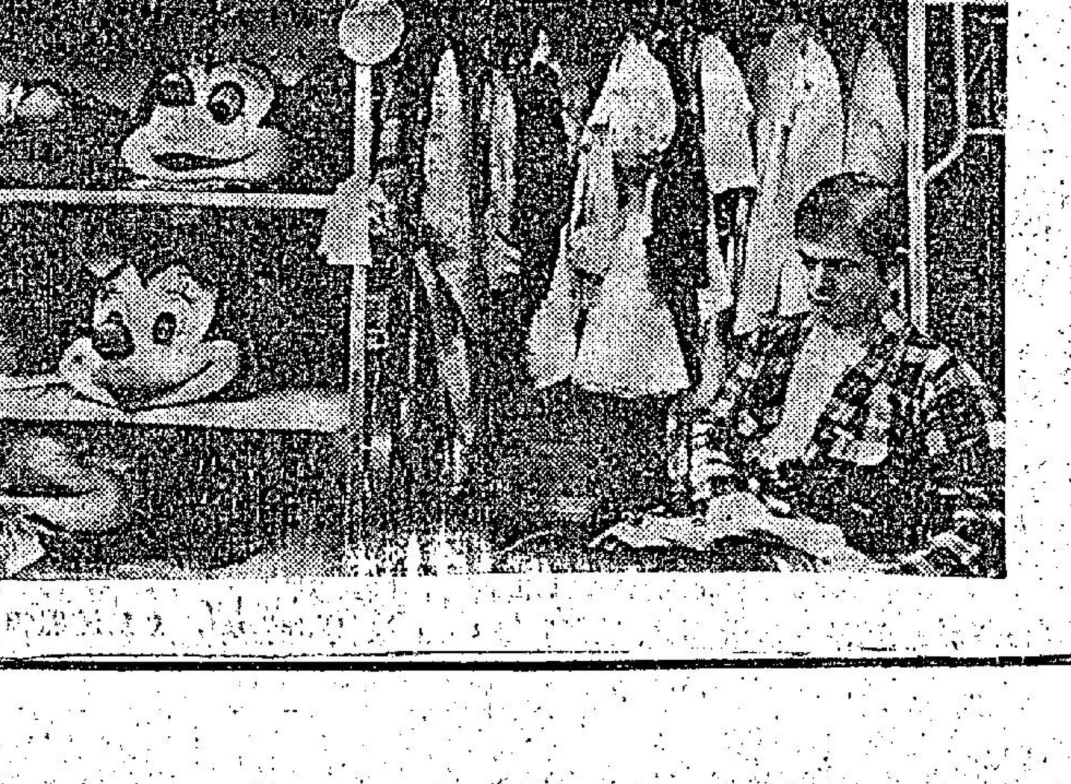

日本買二百部貨車，更大之好處，係使美國之無恥官僚，有機會向中共表叶功勞，在毛澤東而言，幾成水着也。

woodstock
starring joe cocker crosby, stills ... arlo guthrie santana ten years after sly

用金子彈自殺的暴君

興建堡壘，手段可怕

·賀文·

紀念修葺克里斯杜化堡壘的郵票

在現今海地共和國北部高二千尺的山頂上，屹立一座比倫敦塔還大的堡壘，在城牆的外面，生滿青苔，城上安裝有三百餘門已生銹的大炮，附近村人迷信那座堡壘有鬼，這也是難怪的事。因為當那座名叫拉斐利亞的堡壘建築時，曾有過三萬人喪生！

那座堅固的堡壘乃由一個名叫亨利·克里斯杜化的黑奴，即後來海地國王亨利一世建築的。亨利於一七六七年在海地出生，當他在十多歲時就由原來擁有他的主人把他轉售給一間餐館的老闆。因為亨利伶俐和醒目，就在場中做侍役。亨利自小就憎惡在當時統治海地的法國人，特別是那些當黑奴隸牛馬的主人，他們可將他們像生畜一般出賣。但亨利很聰明，怒而不形於色，他任由醉酒的客人的打罵。他對各人都殷勤招待，直到他在二十三歲的時候賞金足夠向主人贖身，得到自由為止。

在一五一二年開始就有黑奴從非洲運到海地島的甘蔗種植園工作，備受主人虐待，在一七九一年島上的黑奴發生叛反，因來勢洶烈，法國殖民紛紛逃走，其不及者多遭屠殺。

但在法人撤走後，海地發生內亂，各自稱為革命領袖的人互相殘殺，最後由亨利·克里斯杜化獲得最後勝利。他就決定統治海地像一個在歐洲的國王。他要舉行一個加冕禮，好把他特製的金冠加上頭頂。但在海地沒有一座夠堂皇的大教堂，他就下令建築一座，藉能在兩個月後竣工，他就在一八一一年正式登位，號稱亨利一世，他頒賜各級爵位予他的親信認為有功者，其中有被封做公爵或伯爵。

亨利想為自己建築一座豪華的宮殿，他就派出軍人去拉伕。工作者都沒有薪金，他們就成為國王的奴隸，亨利更要在王宮上建築一座堡壘，預備可防敵人的襲擊，但先要有一條通過森林的路，他就親自到每一個鄉村，當他抵步時就鳴鼓，村人齊集。亨利向他們面諭，在一個指定的時期要將某一段路築成，否則全村的人都受死刑。在威迫下，村人祇有夜以繼日，不停工作，依時把路築好。

建築堡壘的大石祇靠人力搬運，有時石塊滾下而把搬運的人壓斃，也有因疲勞過度而死，也有以不夠落力而遭槍決以警惕其他的人。三百餘大砲使搬了上去，比搬大石尤為困難。

一日，亨利親自去監工，他看見有一百人搬大石上斜坡，因力不足，而致停頓，他們向國王請求多派些人幫助，亨利不獨不照准，更下令在每四個搬運者當中抽出一個人，然後將那抽出的二十五人全部槍決。過後他對所剩下來的人說，他要去吃午膳，在回來後若果看見他們仍未能把大石搬上去，就要每隔三個人抽出一個去槍斃。當亨利回來後看見仍然沒有動靜，他果然執行他的命令，然後再對剩下來的人說：「假如你們不能辦到，我就會每隔一人殺死一個。」後來好像奇蹟出現了，那些剩下來的少數奴工竟能將大石搬了上去。

海地平民多數憎恨他們的暴虐君王，但是陸軍對亨利倒是很忠誠。傳說有一次亨利一世招待外國駐海地的官員到他的堡壘參觀，想使外人知道它是多麼堅固，同時又想向他們表示他的軍人是絕對服從命令，就選出一隊雄糾糾的士兵，在堡壘的城樓邊上操練，由一個軍官發令，要一直向前進行，到邊緣時仍未發令停止，一個個軍人就墜城下去犧牲了；從此可見亨利是多麼殘忍。

亨利的苛政不能持久，他在一八二零年突然患了半身不遂症，這個消息傳出去之後，海地人民想乘機推翻他的政權，發動革命，亨利認為祇有一件事可以壓倒，他要向大眾表現出仍是一個健全的人。他就發出佈告，舉行軍隊大檢閱，在事前他命人用糖酒與胡椒粉磨擦他的全身，然後扶他上馬，他穿着很華麗的軍服，民眾看見他時大聲歡呼。但是他坐在馬背上不穩而掉下馬，他的侍從急將他抱起。但在不遠處已有濃煙升起，表示海地發生革命，亨利見大勢已去，就與家人告別，回到自己的寢室去，拿出手槍，裝有一粒子彈，按腳自殺斃命。

亨利一世雖有極大的過失；但海地人以他在海地推翻法國統治的革命時期有功，同時他自殺罹難，故那座他所建的堡壘仍讓它保存，但改稱做克里斯杜化堡壘，海地在一九五四年曾發出郵票紀念修葺那座堡壘，圖案有那座堡壘，左側有亨利克里斯杜化的肖像，右側乃在出郵票的海地總統馬高利。

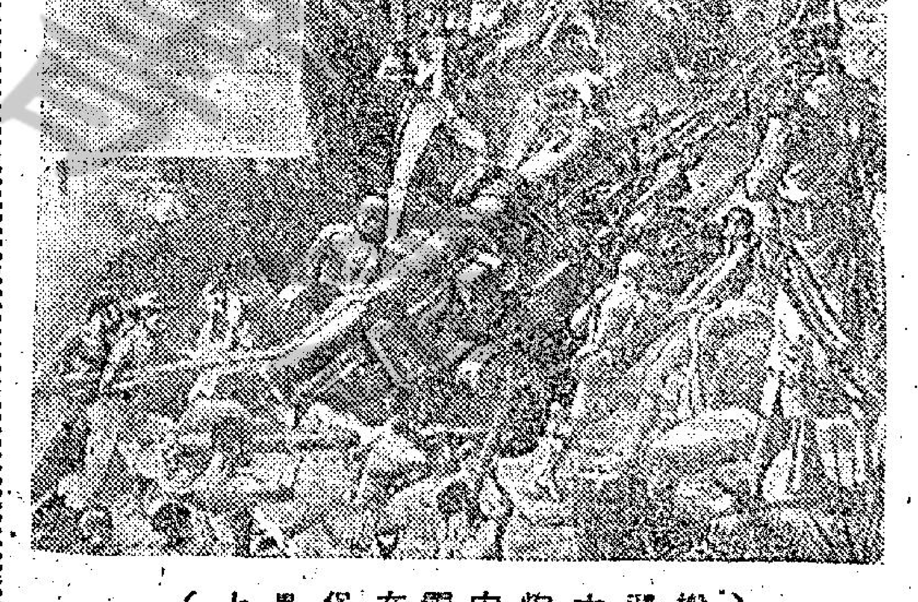

（搬運大炮安置在堡壘上）

怎樣立即戒掉香煙

咀嚼甘草·收效極大

·小兵·

一般人認為戒吸香烟是一件困難的事，可是美國有一個森林巡邏員，很快地把香烟戒甩了，而且相當成功及不費金錢，據狄克杜遜說，他是化了二角五分美金，立刻把香烟戒掉的，下面是他的自述。

廿年前我戒掉了香烟，并非因為我抽香烟的就有失掉職業的危險，這份職業是我在小孩子時代就夢想要幹的——森林巡邏員，當我在中學畢業時，我已是一個「烟精」，香烟是連接地燃點抽吸的，起初是不留意到吸烟會發展到如此大癮的，在中學的頭三年，我希望在運動場表現好成績，來取獎牌，後來我想要在畢年級獲得更好的學術成績，于是我抽烟了，烟癮是由該時期形成的。

既然接受了做森林巡邏員，我盡力設法在書本上找方法戒烟，沒有一個方法是成功的，祇實行了兩三天，禁不住又再找香烟包及打火機，繼續着每天抽兩包香烟，幸而我在中學畢業後，曾在一個國家公園內露營，我有意參加露營，同時看到森林巡邏員的工作過程，是一種觀摩。我與他們打了很好的交情，一位名叫麥克的森林巡邏員，跟我特別要好，我常與他一齊去巡邏，我有見他時常掏出一個小盒子，把一些黑色的粉，塞進鼻孔去探幾下，有時放進口裡去，後來禁不住問他：「你嚼咀的是什麼？」他說：「那是供嚼咀用的鼻烟，如此一來，我就不要抽香烟了。」我幾乎跳起來，鼻烟固名思議是塞進鼻孔的，竟然能嚼咀，自從富蘭克林的日子以來，美國人已不享受鼻烟了。

麥克對我發笑並且告訴我，關於生活的事實，顯然他以前的烟癮比我更大，而是透過了做森林巡邏員，而把這項習慣戒掉了，他教我如何嚼咀鼻烟。他說：鼻烟當然是一種精研成末的菸，而供嚼咀的菸草也要搗成粉狀的，美國有許多公司生產嚼咀用的烟鼻，但是最著名牌子的，還是丹麥哥本哈根出產的，那是圓錐盛着的，每盒售美金二角五分至三角五分，端視每一個州的程序而定。

當然並不是抓起來就往咀吧裡一塞了事，應該用兩隻手指，把鼻烟搓成丸狀，放在牙齒與咀唇之間，初次祇能使很少量，因為放在咀裡是發生灼熱的。初嚼的人也許不能支持幾秒鐘，這時祇好停止，過一個時間再作嘗試，否則是會失敗的，你會馬上討厭。嚼咀鼻烟是不要吐口水的，除非開始時節如此。麥克說他的廿年經驗是把鼻烟吐掉，而讓唾液流到胃房裡去，而且是的，我的牙齒亦並無不適的感覺，因此而覺得，我是比較不尋常的，因為我有一個鐵胃房，如果把皮鞋切成條狀或片狀煮好，也能夠消化掉的，何況是區區的鼻烟。

歐洲的鼻烟包裝與美國的有些不相同的，它被壓成一支堅硬的條狀，用甘草包着，有供男用或女用的獎頒，一九六四年生草藥家阿曼力說：廿五年來，我留意到一批年青男子，受僱在一間龐大的餅店，他們大多數是吸香烟的，都想把烟癮戒掉，但似乎沒有辦法，我想到人類在初生時即有愛吃好的本能，如果能給他們一些東西吃着，是對於戒烟有幫助的。於是我叫他們咀嚼甘草，效果甚佳，以後我勸人戒烟，都叫他們咀嚼甘草枝。

為什麼甘草收戒烟之効呢？也許這個生草藥醫生不知道有些烟仔，是含有甘草，俾增加它的香味的，咀嚼甘草的青年人實際上嚼回烟味無異呢。

陰陽鏡

情困

·王凝·

當一個女人墮入情網的時候，她平時所具有的理解力，就會消失；與此同時，她的感受性特別強，她相信自己的見解，憑她想到好的方面，她就覺得眼中的事常是美麗的；甚至跟事實相反的事，她亦視若無睹。

尤其不幸的，當一個女人陷落情網時，會產生一股「大無畏」精神，勇往直前，全力以赴，甚至不惜破壞道德與家教原則，罔顧父母反對及傷心，死心塌地的跟從所迷惑的男人無條件生活在一起。在這種情形下，悲劇自然就會產生。所以婚姻專家警告女性，結婚最好不要在熱戀的時候，因為熱戀本身就是一種感情狂熱病。情形有如服了一份麻醉劑。使得她平日理智盡失，思想有如兒童一樣幼稚。

男人為情所困，他表現的情況，跟女人大致一樣。尤其那些初入情場小伙子，這時他的腦筋，想到和所做的同樣使人可笑。

使男人為熱戀而病狂的，是男人發自內心那一股佔有慾。他心目中的愛人，這時已經看成他的一份子，他固然要將她擁為己有，就算得不到，也不願意第二個男人得到她。這種思想，會使他大發神經。

男人還有一種可怕的情形，他們為情所困，不受年齡限制，有些青壯年的時候，戰戰兢兢，結果臨老入花叢，後果更不堪設想。

·壹中人·

十二、慈惠帝君妻大眞人

死後修煉之說，非一般人可求，祇有留大功大德於世之人才可辦到。妻大眞人便是一例。談起他的故事，雖然未見史傳，但其一生的事蹟，卻可歌可泣，非常令人崇敬！原來妻大眞人是明代先烈忠愍公楊繼盛的外孫，籍隸江蘇江陰。誕生於明萬歷二十年（一五九二），諱德先，字秩士，少孤，自幼即對其外祖忠愍公之行誼，默識於心，睡夢中猶時誦其外祖臨刑之句。及長辞厲向學，年廿即被拿為理學名儒。曾受聘至河南省滑縣講學，其地文風素陋，經其潛移默化後，不兩年即文風大振矣。

妻大眞人生前除精研理學外，尤愛研岐黃之術，免費為人治病，活人無算。其處人處世，本「持己以平，待人以正」之旨，故極為人所重，當其方逾而立之年，適值閹宦魏忠賢亂政之日，大眞人目擊時艱，乃偕同志多人入都，往謁御史楊漣，條陳魏閹罪狀廿四款，楊公大奇，錄其稿，翌日上聞，致觸逆鱗，罪入獄，後為閹黨所害。妻大眞人聞訊後，悲憤無已，終因友人之勸，始出都南歸。此後十年間，曾遍遊武夷山，悲歌自遣。至甲申年賊陷京師，崇禎帝自縊煤山之後，大眞人聞之，竟嘔血數升！以後更聞都督何騰蛟率師南下，曾遂其前往主幕。微申數年，正擬將有所之際，適唐王監國，留其襄助，於是隨師至建陽駐守，清兵抵浙後，續向福建挺進，大眞人率師應敵，城下一戰，殺敵無算。是夕方與將士痛飲，不料所部卑將某受賄通敵，夜半開城投降，致敵人突然而至，因而城陷，妻大眞人也就以身殉國了。

依據妻大眞人的乩諭來看，原文為：「芝城既淪，慨洞通眞，顯應萬化之神通，朝十方之香煙，掌握風雷電，萬象難逃。心合日月是一靈不昧。能剛能勇，濟死濟生，至永至淡，無窮無際。大聖大慈，慈惠帝君——紫霞內相，常為化導，慈元崇惠妙濟錫教大天尊」。那就是說，當他就義之後，因生而忠烈，浩然之氣充滿一身，所以一靈不昧，經過櫚洞的修煉，陽神成就而通眞，授予慈惠帝君之銜，紫霞內相，錫教大天尊之職。由此可見，人之生而忠烈，死後為神者，大率如此哩！

妻大眞人的生前事蹟，雖未見史傳，可是他坐下的弟子，卻多見之於史。其中之一是林聰眞人，生前曾任刑部尚書。據乩示妻大眞人有自己的洞府，並有侍仙，眞人，眞官等八名分掌各職。其中以戚勳眞人為首，中國人名大辭典中有其小史。原文為：「戚勳，明江陰人，字伯屏，官中書舍人。清兵破江陰，眞人令妻先縊，乃舉火自焚。」此亦所謂生而忠烈，死後為神了。

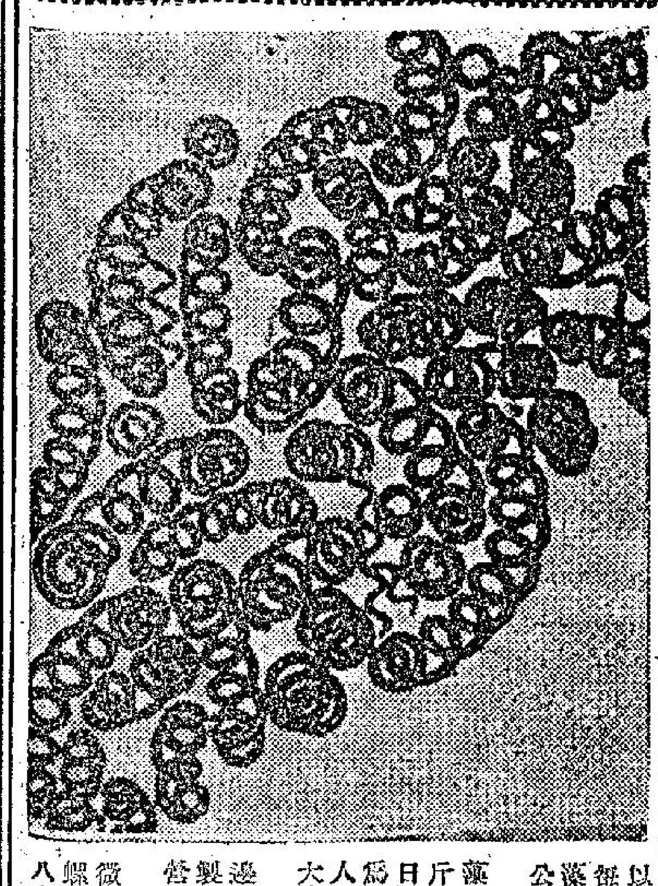

萬·花·筒

非洲螺旋藻營養價值高

·雲·

日本科學家中村弘對藻類植物很有研究，因而十分出名。他說：他已經研究出一套辦法，可以大量繁殖一種營養價值很高的藻類植物，卻不用花多少錢。

中村弘說：一種名叫螺旋藻的青藍色藻類植物易於繁植，其營養價值且比綠藻來得高些。

他說：螺旋藻源出非洲乍得湖四周之地。他風聞那裡的土人慣吃藻類植物，曾在兩年之前去乍得一行，帶回一些藻類植物的標本。

研究一年多後，末了，他終於定出了一套繁植螺旋藻的辦法。過去兩個月來，他在日本靜岡縣的大仁市試驗這種方法，結果十分圓滿。

中村弘透露：螺旋藻晒乾後，所含蛋白質佔百分之六十二至六十八，為牛肉蛋白質含量的三倍，比小麥的蛋白質含量多六至十倍。

螺旋藻還含碳水化合物，脂肪，維他命和人體營養所需的礦物質，可以輕易製成粉吃下，不然則可用以加強許多種別的食物的營養。

用螺旋藻製成的食物，吃來味道勝於綠藻，百分之八十左右能給人胃消化，綠藻製成的食物，則祇能被人消化百分之五十。

螺旋藻對多種微生物和紫外光具抵抗力，能夠在攝氏卅五度至四十度的溫度下繁殖。

收穫螺旋藻也是十分容易的事，使用漏斗即行，不消購備繁殖綠藻所需的離心機。

中村弘說：他在大仁市以兩個月時間繁殖螺旋藻期間，從一個可以裝水一噸的水箱裏，每天都曾取得好些螺旋藻，晒乾後的重量為一公斤半。

如果大量繁殖螺旋藻，成本大約是每一公斤祇花一百至一百五十日圓。綠藻一度被人稱為「天賜的糧食」，用人工繁殖時，每一公斤大約要花一萬日圓。

東京帝京大學的渡邊原教授說：用螺旋藻製成的食物，也是富於營養的牲口飼料。

附圖為螺旋藻在顯微鏡下的放大照，每個螺圈的厚度約為千分之八公厘。

大頸泡的原因

·賈博士·

問：妹是一個四十開外頭的女性，身體一向健康，但是自今年開始，身體逐漸發胖，尤以頸部突作畸形的腫脹，在吞嚥時納感到辛苦與痛楚，我曾給友人看過，她說是大頸泡症，並說此係缺乏碘質所引起，她着我往藥房買了一些含碘質的藥片吃，服後情形好了一點，但不吃那種藥後，頸部又會發生腫痛，請問所謂大頸泡是一種甚麼症狀？為何有此症狀發生？聽說大頸泡是因為缺乏食鹽而引致，但我一向吃鹽不少，為何有此現象？是否患大頸泡一定要施手術割除？治療方面要怎樣？患上大頸泡的女子是否會引致癌症呢？

答：所謂大頸泡乃是在醫學上稱為甲狀腺腫大症的病症，有好幾種甲狀腺的疾病，是會導致大頸泡的，例如地方性甲狀腺腫大，甲狀腺瘤毒性甲狀腺腫大，甲狀腺癌等。而最常見導致大頸泡是由於人體內缺乏碘質而引起，這種甲狀腺疾病乃是稱為地方性的一類，有甚時候會因食鹽所含的碘質極少，因此體內就會有缺碘的現象，當碘質缺乏的時候，甲狀腺的腺泡就腫大，如在頸部的，就成大頸泡。

至於治療方面，在藥房買碘劑治療，這可暫時性將腺腫縮細，若要治本，則一定要找醫生查明原因，然後在醫生的指導下服食藥物及碘質營養素的食品。如時間過久，不能用藥治愈，就必須用手術割除了。通常而言，大頸泡並不會引致癌症，若惡化下去而未有適當的治療，則會惡化而成甲狀腺癌，但這種甲狀腺癌亦可用手術割除的。

除此之外，歐美各國，現盛行使用一種放射性碘內服法來治療這種疾病，醫學上的名稱為碘一三一式碘一三二，是一種具有放射性的液體，吞服以後，這些碘質就集中在甲狀腺部份，甲狀腺就受放射的作用，使之逐漸發生萎縮或減低其機能，疾病就可以醫治好，但這種放射性碘劑，只能適用於四十歲後的人，因為它對人體的生殖機能有所影響，故施在中年後病者較適宜。

男女對面坐，想法各不同

偵探，瞎子，作家

——他是一個私家偵探，隨着一個神秘作家，去參加一個瞎子開的宴會……（四）

·上官寶倫·

我坐在一邊，留心觀察這件事情的發展。

從那位叫戴比的警官的問話中，我知道昨天晚上，當所有的客人離去後，辛克萊便走到他的書房去工作。

後來，戴比便提出一個所謂動機的問題，他問道：「喂！你們想想，他何必要這麼做，尤其是他剛剛宣佈訂婚，是沒有理由這麼做的。」

到了這裡，馬丁遲疑一陣說：「昨天晚上，當我上床之前，曾經與他談過話，他告訴我，他剛才得到一個非常壞的消息，你們大家也許不知道，甚至於巴巴拉都不知道，不過，在實際上，他卻是因為心臟不太好，一直是在暗中去看醫生，請求醫生為他治療，你們還記得去年的事情嗎？去年他曾經因為害怕心臟病的關係而戒了香煙。」

辛克萊的女兒聽了以後奇怪的說：「關於這件事情，祇能這樣說，去年我們父女兩個人是同時戒了香煙，不過，他卻從來沒有在我的面前，提到心臟的問題。」

馬丁說：「他所以不告訴你，那是因為他不想你因此而受到驚慌，而且他就是在我的面前，也沒有說得怎樣明顯，我不過是獲得這樣的一個印象而已。」

後來，為辛克萊發行書籍的范拉說：「剛才馬丁曾提到壞消息的問題，現在我可以告訴你們，昨天晚上是我把那個壞消息帶到這裡來的人。」

室內的人，聽了范拉的話，每一個都抬起頭來望着他，范拉便把那個壞消息講了出來，他說：「昨天我把他的小說原稿送了來，我告訴他，那本小說，我們不能出版。」

辛克萊的女兒巴巴拉立即說：「這應該是絕對不成問題的，因為他那本小說根本還沒有寫完。」

范拉說：「雖然他沒有寫完，但是，他卻是曾經將一部份的初稿給我看，巴巴拉，不瞞你說，那本小說的內容是太糟了，我簡直是不能替他出版。」

警官戴比聽了范拉的話後說：「如果在一天之中，一個人是連續接到幾宗不愉快的消息，當然是甚麼事情都可能幹得出來的。」

辛克萊的未婚妻高斯樂則說：「但是昨天晚上，他看起來卻是極端的快樂呢。」

馬丁說：「依我來猜，說不定當他回到他的書房去以後，他的心裡面，又有了特別的感觸。」

就在這個時候，范拉立即想到了一件事，他說：「現在我記起了一件事情，昨天在吃飯的時候，大家不是正在玩一種寫字的遊戲嗎，他曾經寫出『自殺』的字樣，從這一點上來看，恐怕昨天晚上，他的心裡面便已經有了要自殺的念頭。」

警官戴比朝着門那邊走去，他說：「現在我必須再仔細的去看看他的房間。」

UNDRESS 脫衣御夫術

·夏綠蒂·

十四：怎樣令他心旌動搖

在閨房生活裡，有許多夫婦，所以生活非常乏味，主要的原因是他們的生活太刻板，連一點趣味也沒有，甚至於到了敦好的時候，他們的情形，也不過好像是辦一件公事，完全以應付塞責的態度來處理，其實，這種態度是完全不對的。

我有一個朋友，他與妻子的閨房生活，便是非常的乖諧，甚至於別的人想叫他到外面去胡鬧一次，他也不肯，好奇的朋友便問他：「喂，你為甚麼會如此忠於你的妻子？是不是她有着特別的法寶？」

對於這一點，起初他不肯說，後來經過朋友的一問再問，他終於把其中的秘密說了出來，主要的還是由於他的妻子在登床之前，懂得一套蕩的手法。

經過研究一番之後，我們認為這個朋友的妻子所用的方法，正是脫衣舞中利用臀部搖擊與搖擺的小動作，來使她的丈夫心旌動搖，快樂萬分。

所謂搖擊，主要的動作，便是將自己的骨盆部份，不斷的向前向後搖動，在做這個動作之前，首先要將你的兩條腿輕微的分開，兩個膝頭，輕微的彎曲，使你的身體，一定要保持平衡，同時，更要使你的頭部及肩頭，都能夠露出一副迷人的姿勢。

當你在這麼做的時候，你更要將你的手，隨着搖擊行動，一前一後的擺動，你的舉動更要揚起來，這樣，看起來才顯得有勁。（見圖一）

還有，當你在這麼做時，你的胸尖要輕輕的抬起，你的兩條大腿，要稍微的向外張開，你的手要隨着音樂的旋律，去輕拍大腿。（見圖二）

有的時候，為了強調你的動作有力，你不妨將兩手放在骨盆的地方，向前後移動，這樣看起來，是會更加迷人。

本來，單單移動骨盆是非常單調的動作，主要的還是在於你的兩隻手的動作，這才會使他看起來，更加多彩多姿。

新款印花綢 每碼 4.00 至 7.80 零沽 批發 一律歡迎
總店：九龍尖沙咀彌敦道一百號（東英大廈）
北角分店：英皇道三五三至三四三號
旺角分店：荔枝角道廿二號（東興大廈）

招生

超文搬屋 香港：706901 九龍：627940 來電洽商保君滿意

潮州鄉親注意！本社設有專人代潮州鄉親辦理星馬，泰國快証，金邊等各地旅行手續，快捷妥當代售各航空旅行機票，歡迎詢問委託 瑞昌旅運公司 九龍尖沙咀彌敦道瑞興公司大厦九〇七室 電話K 689048·688843

中聯搬屋公司 H-717922·710725 K-672608·667301

永安旅運社 專辦 中華民國護照 出國遊學移民 越南印尼快証 台灣日本新加坡泰國美加 電約到府洽辦免費搭車過海 德付道中環球大厦電話H456561·456573

東亞冷氣工程 免費檢查冷氣及雪櫃精工修理安裝噴油保養 林桂街87號 電K867369

64雷諾魔 硬頂跑車一款 千CC平售三千八歡迎 電單車交換請到窩打老道77A高達李洽

留居期延 國泰亞來馬坡加星 與台灣 港來各地 航通旅行社 電K847584 K808618

商業 分類廣告

香港商科語言書院·即招日夜新班 暑期速成班 以個半月時間完成普通六個月課程·天天上課· 旺角彌敦道607號新興大厦三樓（電梯按2字）

安德烈博士主理 香港商科語言書院招生 ·立案· 被稱為規模最大及師資最好學府
英婦會話·德文·法文·日文·國語·西班牙文·簿記·會計·速記
以上各科均由名教授授課·修畢各科頒發畢業証書外·另備考L.C.C.及PITMAN·AIA·GCE·BSC文憑試
打字全科—全部新機，四十元學到畢業
英語拼音—一月速成韋氏及國際音標·
珠算全科—學費廿元包教曉，一月速成
TOEFL班 劍橋大學英文文憑班
英文文法及寫作、國文、葡文、拉丁文
香港稅例 成本會計 商業信札 數理化班 英文速記 救事全科
倫敦大學教育普通文憑英文科班 英文專修班 中文應用班 中英翻譯班 各業會計
電腦打孔訓練班 出入口文員班 廣告美裝飾班 模型雕塑班 國畫班
人人可讀
九龍旺角彌敦道607號新興大厦三樓 旺角彌敦道593至601號廖創興銀行大厦五樓 電話：K-八五八四四〇 K-八五九三六四（全校空氣調節）

蔡德芬專醫 祖傳七代四十餘年經驗 耳鼻 喉 頸癧 痰核 灣仔軒尼詩道三一七號 分館：皇后大道中何東行三樓 電話：四四四二二一 上午九時至十二時 下午六時至九時

喉 中醫專科 吳景雲 喉蛾 喉瘡 喉癬 喉爛 陰虛喉痧 雙單喉痛 喉症 無論何症狀險惡頑固或新來診治速保 即日見功 限日痊愈 館址：旺角 先施公司九龍分行對面 若非確有特長 安敢獨醫一味

善補靈藥 外施 元培本固·体壯堅強 各處有售

中醫 張裕庭 擅醫頑症 風哮 虛癆 久胃 濕喘 弱核 咳病 貧者減贈 限日痊癒 上午十時至一時 下午三時至六時 電話 一八六一三三〇 五三〇一八六 寓尖沙咀柯士甸路15C 良友大厦

醫藥 衛夫人 徵求

刊廣告 請電三零七七八

百年老牌大佛 腸胃丸 電話 九一二九〇八 九六一〇五八 九三四七〇八 三六六〇四四

痔瘡 苗樂天醫精 全港獨一無痛新法 日本痔科首創

痔 瘡 瘻血 脫肛

潘伯 老牌中醫民間頑疾驗方潛者 診症時間 專治胃病哮喘久咳頑癬風濕

黃華湛 痔瘡 無痛脫落·永不復發

李世民

古言

嫵媚動人

「公子高明——」她信口而答，但仍然不問李靖的下落。

太原公子到此，卻無法不說了，他總自己圖謀，但是，他顯然已失敗了。那末，對李靖的事，也無再隱秘的必要了，他說：

「藥師兄已歸附家父，已入大將軍府。」

「噢！」她漫應着，似乎對此不很關心。

這使李世民有無可捉摸之感，他再飲了一杯酒。在燭光下和藹然地看着微有殷酒紅的紅拂女。她的面頰，有了酒暈，更加動人。但是，她的嫵媚動人，卻不是他能把握的，他曖昧着，在稍有迷惑中：

「藥師歸隱已十年，但與嫂子在一起，卻也不虛此生了！」

「是嗎？」她嫣然：「不過，藥師十年隱匿，可能有另外的好處，否則，他可能已命喪遼東了。」她輕輕地轉動着酒杯：「藥師是能戰之士，知兵之將，如在過去十年有機展，必從駕征遼，大業皇帝好自用，征遼之戰，不是這個打法的——」她說到軍事上的問題，侃侃而談，稍爲頓挫，忽然轉而一笑：「我這人不自量，在太原公子面前談兵，那是等於班門弄斧。」

「嫂子太謙了，我未願和嫂子並轡沙場，看來，這是不可能的了。」

「我好大言，亦祇空言而已，一個女人，論理，越多說越好，言多，必賈禍！」張出塵正經地說。

他點點頭，稍頓，轉移了問題，沉吟着問：

「嫂子看未來機展，我向關東進展，將會如何？」

「我所知不多，不過，以我的淺見，此時似乎不是向關東機展的時候。」

「不是向關東機展的時候？」

「關中未穩啊！西秦薛舉，兵力不小，公子估先了一着，取得長安，據我的淺見，薛舉未必肯干休，會舉兵！如此，公家能東進嗎？」

「薛舉——」李世民沉吟着：「他佔地不小，兵力也不小，他會向長安？」他似有問：「倘若他舉兵來爭長安，對我們，纔是一個大阻礙。」

在事業上大發展的初步成功的路上，李世民遭到了個人感情上罕有的失落事，他希冀得到紅拂，然而，在晚餐席上，他失落了。那位美艷的，有高度智慧的女子，幾乎是無視於他的追求，他祇能將之送回給李靖。那是他不願意做的，然而，他祇能如此。李靖是傑出者，爲了爭天下，他不能放棄這樣一個人。

然而，他惆悵着——

（四一）

阿福日記

阿福

六八五：父之過與師之惰

「梅龍鎮」酒帝賣告白，王阿狗指定幾份日、午、晚報，算一算每間二十寸，連刊三天，要幾多錢。阿標用算盤滴裡篤落的一打，說：「須付三千幾四千銀，」叫廣告公司派人來，今天發掉，明日刊出。要挽救酒帝危機，必須做好『以正視聽』的廣告宣傳，使香港人知道來『梅龍鎮』酒帝玩，是絕對安全的，沒有臭飛以及任何臭飛引起的騷擾。」

「出來玩的人不喜歡任何騷擾？」

「那對興緻上會打折扣。」

「臭飛累得我地酒帝慘。」

「養仔女不教，而成飛仔飛女，父母應有責任。」

「有人說這個社會問題。」

「社會問題，由家庭問題而起，每一個家庭能對子女嚴厲管教，飛禍必然會減少。」

「有蠻飛養不教，父之過。」

「父之過，加上師之惰！是青年問題癥結之一。」

「現在的飛仔抓進去，有時判笞刑。」

「唔，必須如此，用重刑始足制裁，使犯罪者知所畏懼。最近有個飛仔不服被判笞刑上訴，駁回，已在獄中受刑。」「感化不成，必須嚴責。」「試過笞刑的滋味，出獄後才會知所警惕。」

配合廣告宣傳，挽救頹勢，王阿狗關照我，打電話叫齋廣告的師傅來，畫一個大點的廣告牌，在『梅龍鎮』酒帝門口豎起，和廣告上的字句一樣：『保証來賓進入本酒帝安全……本帝有權拒絕阿飛等客入內。』

我問王阿狗：「你是準備眞接眼當，不歡阿飛客？」

「如此寫，志在使普通客人知道本帝無阿飛，但是規規矩矩的阿飛，服儀斯文，走入本帝，自無拒絕帝觀之理。」

「這句話猶疑兩可。」

「有權拒絕，並不是硬性拒絕，差不多的客人不會研究用字，粗忽解意，認爲拒絕阿飛入內的酒帝，總穩陣啲。」王阿狗說。

「商業廣告措詞，用句有技巧。」

「技巧點不爲過。」

王阿狗還決在廣告宣傳上要大進攻，發出報紙廣告後，叫阿標問一問銀幕廣告的行情。阿標說：「係大的擺手，酒帝有打幻燈片廣告的，酒帝還沒有過。」

「如此才顯得出我們『梅龍鎮』酒帝的特別。」

「你準備放那幾間戲院廣告。」

「要像映片子上映的，先做一個月再說。」

龍潭老鼠

口頭禪　木子

以前快活谷曾經有一隻名駒，趾高氣揚，而且馬名相當別緻。這隻馬叫做「龍潭老鼠」，相信快活谷馬迷，對牠仍然有好深印象。

最近在社交場合，有人同朋友見面，就大叫「龍潭老鼠」，跟住大家哈哈哈哈，拉手拍膊頭。

不知底細之人，可能一頭霧水。原來這句「龍潭老鼠」，係英語「好耐唔見」的諧音。諸君細味這句英語，是否與「龍潭老鼠」相若？亦不可多得之口頭禪也。

朝雲觀之鬼

R.V.古列根著　劉以鬯譯述

縱聲大笑

孫太傅剔起濃眉。

「在公堂上？」他吃驚地問，「你究竟在講些甚麼？」

「嗯，」狄大人答，「你殺了五個人！此外，你還姦污良家婦女。你犯這麼許多罪，我會讓你逃走嗎？」

孫太傅說：

「你當然會讓我走的。」

「爲甚麼？」狄大人問。

「很簡單，關于我的事情，祇有兩個証人：當家道士與夫人。但是現在，他們兩個都已離開人世。說老實話，在玉鏡那個時代，我已經與兩個女人發生過關係了；但在完全控制她們之前，我是不肯表露自己的。」

「自致小姐的事，應該由你來負責。」

「自致的事應該由與智與狄夫人負責！」孫太傅說。

狄大人搖搖頭。

孫太傅粗聲粗氣說：「我一直以爲你是一個聰明人，請你不要令我失望！如果你控告我的話，你上司對此將作何感想？我是道教的哲人；又是太傅，你是控告我的話，將會發生甚麼後果？別人會不會相信了？別人要是不相信的話，一定會以爲你發瘋了！如果事情當眞有了這樣的發展，你就完了！我對你相當有好感，不忍看你自己毀滅前程！」

「如果我將這件不名譽的事情到宮裡去散佈一下，事情將會產生甚麼樣的後果？」孫太傅縱聲大笑。

「老狄，難道你忘記了，宮裡的秘密是不會散佈出去的？你剛才所提到的事，牽涉到許多有名望的人？祇要你一開口，你就會被流放到很遠的地方去！這還是比較好的結果。如果他們不放將你流放的話，他們一定會送你入獄！這樣，你的殘年就可以在監獄中過了。」

狄大人尋思一陣，慢慢地點頭。

「是的，」他嘆了一口氣，「你講得一點也不錯。」

「我當然不會講錯的！我對于我們的談話，相當感到興趣。事實上，能夠與一個理解力特別強的人討論自己的嗜好，當然是有趣的。但是，我必須請你將這件事忘掉！你回到濱元後，可以祝賀自己，因爲你在朝雲觀破了一宗非常複雜的案子。不過，你不能再向任何人提及這事了。」

「你呢？」

「我將繼續住在朝雲觀，過着平靜的生活。對于我以後的活動，你當然不會用直接或間接的方法來限制我的。」（四十）

秋水雁翎

諸葛青雲新著　丹青插圖

第二章：冷面公子任飄零

緊接着，屋脊上傳出三聲慘號，和一聲悶哼，隨即一切歸于靜止。

當万俟劍飛身登上屋頂時，屋頂上已只剩下三具屍體，和一個重傷得奄奄一息的勁裝大漢。

那三具屍體，一個腰斬，一個斷頭，一個胸腹洞穿，其死狀之慘，與那積雪上的殷紅血漬，令人觸目心驚。

万俟劍稍一怔之下，屋頂上，除了自己所預佈的四個手下，已三死一重傷之外，那裏還有紅衣女郎的影子。

這情形，不由使他心頭一凜地，暗中連讚俠伴不已。

可不是麼！他這追蹤之勢，雖被紅衣女郎的脫手飛寄逼得微微一滯，但他們飛身登屋頂的先後時間，也不過是片刻之差而已。

但就在這片刻之差的工夫中，紅衣女郎不但殺了他四個算得上是一流高手的手下，也走得無影無踪，連積雪上，也沒留下一條足跡。

由於這些，足以証明，紅衣女郎的身手縱然不比他高明，也決不會比他差，如果方才……

万俟劍心念電轉中，猛然想起樓廳中還有一個綠衣女郎，而胡天賜也還在樓廳之中，自己這一耽擱，如果胡天賜竟被綠衣女郎帶走，或者是被谷曉峯殺死，那後果眞不堪設想啦！

他，一念及此，也顧不得給他那奄奄一息的手下加以救護，立即飛身回到樓中。

果然不出他所料，不但胡天賜沒了影兒，連那綠衣女郎也不見了。大部份的酒客，都在飽受虛驚之餘，全部離去，只有那「漢中四兇」中的老大谷曉峯，正在忙着與老鴇權商撫着，收殮他的三位兄弟。

万俟劍呆了呆，才向谷曉峯問道：

「嚕？谷老大，你看到胡公子麼？」

谷曉峯漠然地答道：

「不瞞你說，當你離去之後，我也想乘機殺了那小野貓，可是，我的念頭還沒轉完，小野貓卻被綠衣女郎帶走了。」

接着，又注目詢問道：

「咦！怎麼你閣下沒看到他們？」

万俟劍心中苦笑着：

「這眞是八十老娘，倒繃孩兒，……」

但他口中卻冷然接道：

「方才，我在屋頂上，怎能見到他們。」

谷曉峯一臉困惑道：

「可是，他們也是跟在你後面，由窗口飛出的啊！」

這一說，可眞使万俟劍傻眼了，半晌之後，方自我解嘲地一笑道：

「可能他們是飛身向下，由街道上走的。」

話鋒微微一頓，又注目接問道：

「那位胡公子，是怎麼走的。……」

話聲一半，又覺得自己的語意太以含糊不清，特別加以補充道：

「我的意思是：胡公子怎會跟那個綠衣女郎走呢？」

谷曉峯道：

「那個綠衣女郎，可能身手不在你閣下之下，她牽着小野貓的手，小野貓還[illegible]地跟着走麼！」

万俟劍飛身上屋，只見四手下皆死傷，紅衣女無影無踪。

賭局

一川

不是開始，是結束！

這個反應卻使章志文爲之錯愕，往常和會時，她的態度永不會像今天的冷淡，何況這回又是她來到自己的家裡！

「莉莉，沒想到你來了，爲甚麼不先給我一個電話？」

「我來了有兩個多鐘頭了。」

莉莉依然是那樣冷淡而平靜。

「爲甚麼今天這樣早下班？」

章志文一邊說着，一邊盯視着她，要從她臉上找出這個令人困惑的謎。

「是我請了三個鐘頭的假來的。」

「你已經來我家裡幾個鐘頭了？」

「難道你沒有發現到？」莉莉說時，眼睛向四週一轉。

章志文隨着她的視綫看去，這時，他才看到屋裡的一切佈置，都變得那麼井井有條，客廳裡的傢俱，也顯現出一塵不染的，這跟平時的樣子是相差得太遠了。一份好奇也帶着興奮，章志文一溜烟的跑到樓上，往睡房裡轉了一個圈，再回到樓下來，這時，他禁不住上前捉住莉莉的手，情感衝動地說：「莉莉，你爲甚麼要這樣？」

原來，無論在屋裡的那一個角度，這時都變爲有條不紊的，這樣「才像是一個家啊！」

「你會明白我爲甚麼這樣的。」她卻還是那副冷淡而平靜的表情。

「讓我猜——」他緊緊捉着她的手，這時似乎想像到一些甚麼，是的，現在眼前的她，多麼地像一個賢淑的主婦，而自己呢，當了這幾年的王老五，也多麼的希望有一個家庭，執拾得整整齊齊的，就像現在的一樣。

這正是她心裡要說的話嗎？

「莉莉——」他眼睛一直盯在她臉上，「我明白，而且我很感動：……你知道我是愛你的，而且這間屋子，也多麼地需要一個女主人。」

「你……」

莉莉忽然抽起頭來，他們在四目交投，她用力掙脫了他的手，「志文，你……誤會了。」

「我誤會了甚麼？」

章志文張開嘴巴，想擁抱她，但她卻極力巧妙地閃避過了。

「志文，聽我說，」她的聲音壓低下去：「我今天來這裡，替你收拾好屋子，這不是爲了要有一個開始，而是有一個結束！」

「結束？」章志文那顆心在往下沉。

「志文，你聽我說，請你心平氣和一點，我們認識這好幾個月來，你一直對我很好，而且很遷就我。」莉莉的聲音雖小，語氣卻是那樣的堅定。「但是你應該明白，長久的遷就並不是一個好辦法……」（四三）

花边故事

每日完　秀夫

誤會甚深

吳道德從「道德重整」大會出來，心裡很不愉快。他是大會聘請去發表演說的。吳道德對「世風日下，道德淪亡」很痛心，因此他在接受了大會邀請之後，曾經認真的忙了三天三夜，搜集古今中外資料，對中華民族「禮義廉恥」的受年青一代忽視，予以抨擊。

他引用資料豐富，說來又慷慨激昂，加上他的高度技巧，用時下青年人留長髮，奇裝異服的不男不女做「抨擊」對象，深切時弊，贏得與會者不少掌聲。

可是，就在他離開會場，見到不少青年人，三三兩兩的緊在一起，見到他走過，不是嗤鼻冷笑，就是在他背後指手劃腳。

他更清楚的聽到有幾個青年人在他走過的時候，向他放冷箭：「老而不！」「食古不化！」

悶了一肚子氣，他閃入一家餐室坐下來，喝一杯茶，喚喚冷氣。

餐室的人很擠，前面幾個位都是連在一起，而且是背靠背的。他坐的位置也跟人是「搭檯」，對面坐着一個男人。

就在這時，外面進來一個長頭髮的年青人，他身上穿了一件花花綠綠的襯衫，頸部紮了一條花頸巾，下面是一條窄窄的牛仔褲，腳上穿一對皮靴。他在四處打量，顯然是在找人。

緊接着吳道德身邊卡位坐着一對中年男女，這時女的對男的說：「你能分辨得出，那個是男人還是女人？」

男的望了那青年一眼說：「我看唯一辦法，是看他手上有沒有拿手袋。」

「他手上祇帶着個旅行袋，這樣的袋子，男女都可以用的。」女人說。

接着，是一陣輕度的嘆息和訕笑。

吳道德大感吾道不孤，興奮極了！他立即向那對男女搭訕：「眞的，這樣不男不女的打扮，算是什麼？我在懷疑，他們有沒有父母管教一等！」

就在這時，他見到對面的男人，也發現進來的青年，臉色很難看。他以爲又多一個支持者，說：「你看，他像個什麼？我不敢想象，他的父母見到他這副樣子會有什麼感想！」

那人「哼」了一聲才說：「那就是我的女兒！」

「先生，」吳道德尷尬極了：「對不起……」

政變

鐵嶺遺民

第五回：正位亦何難，錢能役鬼；論功輕懋賞，權不容人

曹錕接到杜錫珪辭職呈文，照例批了慰留，杜錫珪未再堅辭，仍然幹下去，但齊燮元與杜錫珪又結成了反吳聯合陣綫。

吳佩孚不理會直系諸人的反對，仍然堅持和皖政策，曹、吳兩人都經常派人到天津問候段祺瑞起居，段祺瑞此時僑居天津，寄居妻舅吳光新家中，段祺瑞自己平日不事家人生產，一旦下野分文皆無，住在吳光新家中就吃吳光新，吳光新雖然不似段祺瑞清廉，但半生未當過督軍，無機會刮地皮，所剩十分有限，現在不但要供養段祺瑞一家，還要招待段祺瑞家中的食客，下棋的棋手，衛生麻將的搭子，感到十分吃力，因此很恨曹吳，在段祺瑞面前不會替曹吳講半句好話，段祺瑞此時身爲孫段張三角同盟反直的樞紐，自不能輕易與曹吳談和，對於曹吳本人，雖然未曾拒絕接見，但也沒有絲毫和解的表示，採取一種不卽不離的態度。

吳佩孚並不灰心，仍然積極進行。自從直皖戰爭皖系戰敗後，當年安福系十大禍首，九人跑去日本兵營，這幾年陸續逃走了幾個，還剩下梁鴻志、方樞、朱深三個人。另外皖系主張在高碑店被俘的曲同豐一直被判處監禁，還有那個禍湘的「毒菌」張敬堯因湖南被明令撤職查辦，此時爲了緩和直皖的對立，求取段祺瑞的諒解，吳佩孚呈請曹錕對這批人取銷通緝處分。

曹錕乃於民國十二年十二月二十八日下令撤銷十大禍首通緝令，及對曲同豐的監視及對張敬堯的查辦案。於是梁鴻志等三人從容走出東交民巷日本兵營，在裡面住了將近三年半的時間。

段祺瑞對曹錕的善意，仍淡然處之，無一句謝詞。

吳佩孚還覺得不夠，想直接與段祺瑞發生聯繫，選擇了張敬堯爲橋樑。張敬堯任湖南督軍時，吳佩孚以第三師師長的身份率領第三師的張福來、張學顏兩旅及閻相文、蕭耀南、王承斌三個混成旅遙戍衡陽爲張敬堯把守大門，以後由於吳佩孚擅自撤軍，使張敬堯一敗塗地，現在時間相隔尚不到四年，吳佩孚已是名震全國的大帥，當年的五個旅長除張學顏之外，都當了督軍、省長，蕭耀南且升到了兩湖巡閱使，張敬堯撫今追昔，自不免有落漠之感，恰在此時，吳佩孚派請他去洛陽敘舊，自然是喜出望外，不過，張敬堯個性雖然兇殘，卻又十分多疑，膽小，他的四弟自稱諸葛再世的張敬湯，兵敗逃到武昌，被當時的湖北督軍王占元抓住槍斃了，張敬堯恐怕是吳佩孚再來這一手，不敢貿然去，可是，不去又怕開罪吳佩孚，決定先派他的二弟曾任過安福國會議員的張敬舜到洛陽探探行情。

張敬舜到洛陽見到吳佩孚，頗受優待。吳佩孚也看透他的意思，說道：「你回去告訴令兄，請到洛陽盤桓盤桓，絕無任何意見，吳子玉別的不敢誇口，一生就是沒有騙過人，沒有出賣過朋友，這是大家都知道的事，他怕甚麼？」張敬堯得到張敬舜的報告放下了心，大搖大擺去了洛陽，吳佩孚也盛大歡迎，見面互道契闊，過去的事一字不提，當晚在巡署設宴，爲張敬堯洗塵。（一〇六）

小說

龍蛇傳

高華

這一回　大檔風雲

五二、下注四十萬元

那渣明見那個老人老是不下注，還以爲他是打抽風的人馬，特別監視，最後他亦忍耐不住，過去拍拍他的膊頭，問道：「老伯，要不要飲杯汽水？」

老人祇是目注攤檯，好像全神貫注，充耳不聞，那渣明突然改變念頭，難道他是神經漢，便上前一步，遮住他的視綫，老人家將他一手撥開，一直看到攤倌把一口攤劃完，才回頭來問那渣明道：「你是巡場？爲什麼要騷擾我？」

那渣明氣道：「我也算騷擾，老伯，你已經站了一點多鐘，未見你下注，我請你飲杯汽水，你也不采理。」

老人家道：「你們有規矩，進來後祇准站十五分鐘，或廿分鐘便要下注？既然有規矩爲什麼不用紙寫好貼出來？」

那渣明一時詞塞，但又下不得台，喝道：「既然你要來賭錢，爲什麼不下注？」

老人家道：「我現在下注了。」他解開衫鈕，裏面還有一件黑衫，有四個大袋，都塞滿鈔票，他取出五件枕頭庄的獎金道：「十萬銀買稔，卅萬買角，這裏是五萬元獎金，六算，兩不斷欠。」這個古怪老人，吼路吼了一點多鐘，被那渣明質問，一怒下注，但注碼卻大得驚人，當堂全場注目，攤倌不敢揭盅，把大蛇南找來。

老人家道：「我不下注，你以爲我打荷包，現在我下注了，你們爲什麼不開？」

大蛇南知道是那渣明開罪了人客，連忙陪笑道歉：「老伯息怒，在下是總巡，剛才那個伙記有眼不識泰山，開罪之處，請見諒，我們這裏雖名爲大檔，但也不算怎樣大，所以限紅一十，老伯的注太大了，我們受不起。」

「你們又不是輸賞的，開呀！難道區區幾十萬也收不起，這樣怎算大賭？」

大蛇南道：「老伯，隨便玩玩吧，何必太大賭。」

老人家道：「那麼我們賭十萬元一口吧，最賭一口。」

大蛇南認爲十萬元雖然殺得起，但也要和李有財商量，李有財這時已經來了，[illegible]「老伯，……我們限紅一千，但是不限紅一口，……如何？」

老人家[illegible]「也好，……我買三番。」果然是三攤，一片嘆聲，李有財請挽住老人家，……一口水酒，……交個朋友。[illegible]

撈女洋

十九、春心蕩漾

區雲白正飲緊一啖酒，聽見我咁話，成個人愕然。跟住，他察言辨色，睇出我嘅意思，笑笑口話：「當然，我哋不論邊方面都合作，徹底合作！」

飲咗幾杯，我同區雲白出去跳舞。我發覺區雲白舞術好精，我咁大件，他帶住我滿場飛，不但佢好輕鬆，連我自己亦覺得毫不吃力。但佢吓我耳邊話：「張小姐，你嘅舞跳得眞好。」我恭維佢一句：「區先生你帶得好啫。」

雲白忽然放慢舞步，好似成個企處話：「阿萍，我哋既然要徹底合作，就睇嚟自己人，我唔客氣，叫你個名，你都唔好叫我做區先生，就叫我做區仔或者阿白好唔好？」我話：「好，不過我唔想叫你做區仔，相信佢個名好多女人都咁叫，[illegible]都係叫你做阿白。[illegible]」

雲白當做另一個人，一個我嗰今晚準備去見嘅人。區雲白冇講嘢，他個身越貼我越緊，我更加心郁郁，將個面貼埋去，成個人好似快要融化咁！

香港各電台播音及中文電視節目表

本報刊登節目，係依據各台來稿發表，倘有更動，概以該台臨時宣佈爲準。

香港電台　今日下午四時：

（中文台波段：六四〇千赫，波長四百六十八公尺。超短波調頻：九十四兆赫。）

【四時】粵曲：㈠龍女牧羊，㈡男燒衣。卅分，親仁人之「孽海殘痕」。【五時】交通報告，小訪員「世上無難事」。卅分，時代曲。五十分，常識解答「火箭是那國人最先發明的？」五十五分，鮮魚批發市情報告。五十八分，天氣報告。【六時】粵語新聞簡報及時別報告。五分，空中問答。十五分，粵語電影插曲。卅分，人海情潮之「江湖行」。【七時】粵語新聞簡報，漁民一週。三十分，時事實錄。【八時】亞洲及本港新聞報告。十五分，粵劇「夜夜此時聽」。四十五分，香港人眼中的英國。五十分，時代曲。五十八分，天氣報告。【九時】粵語新聞簡報，歌唱比賽。三十分，簷邊簷下「咬耳朵」。四十三分，漁民天氣預告。四十五分，轉播倫敦粵語新聞。【十時】世界鈎奇。四十五分，咬文嚼字。五十分，民爲先。【十一時】粵語新聞簡報，風虎雲龍集之「戀血奇情」。三十分，時代曲。五十七分，天氣報告及漁民天氣預告，粵語新聞簡報。【十二時】播音完畢。

明日播音節目：

【七時】粵語新聞簡報，海員招募處有關海員空缺報告。十三分，漁民報告。十五分，轉播倫敦粵語新聞及有關在愛丁堡舉行之英聯邦運動會報導。卅分，天氣報告及節目預告，查根問底。四十分，時代曲選唱。五十六分，天氣報告及漁民天氣預告。【八時】粵語新聞，警務處公共關係科報導交通情況，漁民特別報告，每日公衆活動報告及時別報告。十五分，空中問答。廿五分，時代歌聲。五十八分，天氣報告。【九時】中央市場蔬菜價格概況報導。十分，「爐邊簷下」。十八分，歌星選唱。卅分，「音樂世界」。【十時】空中小劇場「劇唱節目」。四十五分，廣播劇「情花」。五十八分，天氣報告。【十一時十五分】粵語新聞簡報。廿分，「一串新歌」。卅分，廣播劇「趙飛燕」。【十二時】粵語新聞簡報，馬頭角本地及外來生牛及生豬價格報導，時代歌聲。卅分，漁民天氣預告，「不堪回首幾多回」，時事。【一時】粵語新聞，特別報告。十三分，中西曲。十八分，天氣報告。三十分，「時事實錄」。【二時】無綫亦情系之「鬼戀」。卅分，粵曲瀟湘慢影（少芳）。【三時】粵語新聞簡報，我爲你選唱。卅分，民間故事「秀才論道」。五十八分，天氣報告。

【四時】天氣報告，粵語流行曲。卅分，年青人時間。【六時】新聞簡報，天氣報告，繼續年青人時間。【七時】新聞簡報，繼續年青人時間。【八時】新聞報告，天氣報告，股市行情報導，時代曲。四十五分，名曲賞知音。【九時】新聞簡報，天氣報告，漁民天氣報告，繼續名曲賞知音。【十時】新聞簡報，重播寫正字讀正音。十五分，輕音樂欣賞，天氣報告。【十一時】新聞簡報，夜曲。五十九分，新聞簡報。【十二時】天氣報告，播音完畢。

明日播音節目：

【七時】新聞簡報，中國文選，天氣報告。卅分，各位早晨。四十分，天氣預測，繼續各位早晨。【八時】新聞報告。十分，天氣預測，漁民天氣報告，繼續各位早晨。卅分，天氣預測，繼續各位早晨。【九時】新聞簡報，天氣報告，繼續各位早晨。【十時】時代曲。卅分，股市行情報道，粵曲：㈠燈花淚（洗劍鱸），㈡一曲鳳求凰（江平）。【十一時】新聞簡報，天氣報告，報道東南亞各地天氣情況，爲你歌唱。三十分，股市行情報道。【十二時】新聞簡報，社團活動報道，祝壽節目。十五分，音樂的約會。【一時】新聞報告，港九時事，股市行情報道。【二時】報道東南亞各地天氣情況，時代曲。天氣報告，音樂譜子。【三時】新聞簡報，股市行情報道，繼續絃歌寄意粵曲點唱節目。

麗的銀台　今日下午四時：

【四時】社會服務。五分，股市行情綜合報導。十五分，喜串頂角，金台節目報告。卅分，淨生錄「有女懷春」。【五時】兒童小說「小腳趾旅行記」。十五分，小常識。廿分，紅伶外史「奇寶空」。卅分，小說「海軍秘密」。【六時】歐西流行歌曲。【七時】小說「女大當嫁」。卅分，時事實錄。【八時】新聞報導，天氣報告，節目報告。十分，談一事，長一智。廿分，時代曲。卅分，生物漫談。四十五分，大衆信箱。【九時】民間故事「搶兒碑」。卅分，歌聲處處聞，粵曲，教育台明日節目預告。【十一時】新聞報導，天氣預測，體育消息，明日節目預告。十五分，夜半奇談「失節貞魂」。四十五分，時代曲。五十八分，粵語新聞簡報。【十二時】完播曲。

麗的金台　今日下午四時：

【四時】現代潮曲「狄青平西」。【五時】潮語小說「錢燕劍」，金價報告。卅分，彈詞「雙珠曲」。【六時】新聞報導。十五分，時代曲。三十分，社會服務，育台明日節目預告。四十五分，夫妻之間「吃飯的藝術」。【七時】小說「殺妻記」。卅分，潮語戲劇化小說「山區迷霧」。【八時】新聞報導，天氣報告，節目報告。廿分，時代曲。三十分，潮州曲「薛丁山與樊梨花」。【九時】戲曲介紹「彈詞西遊記」。【十時】潮州歌曲「火燒碧雲宮」。三十分，潮語社會小說「御賜蓮花」。【十一時】新聞報導，天氣預測，體育消息，明日節目預告。十五分，潮語寄燈夜話「疑雲追踪」。四十五分，國樂。【十二時】完畢曲。

商業第一台　今日下午四時：

（第一台波段：八五〇千週，波長三百五十三公尺。）

【四時】天氣報告，「曲寄心聲」。【五時卅分】兒童小說「苦兒尋親記」。【六時】新聞簡報，港九時事，天氣報告。卅分，小說「俠骨柔情」。【七時】新聞簡報。三分，雲絲頭俱樂部「賽馬場」。三十分，十八樓C座。【八時】新聞報告，天羅地網之「雙雄鬥智」。卅分，有獎遊戲。【九時】新聞簡報，漁民天氣報告，港九時事。卅分，天氣報告，小說「苦果」。【十時】新聞簡報，民間奇案之「紅顏劫」。卅分，小說「戲難時勢」。【十一時】新聞簡報，天氣報告，時代曲。卅分，夜闌琴韻唱古今「棒打薄情郎」。五十九分，新聞簡報。【十二時】天氣報告，播音完畢。

明日播音節目：

【七時】新聞簡報，消晨雅□。十分，座右銘。十五分，天氣報告，續播消晨雅趣，時代曲。卅分，歐西音樂。三十六分，天氣預□，時代曲。四十五分，成語新解。五十二分，時代曲。【八時】新聞簡報。十分，天氣預報。十五分，時代曲。卅分，歐西曲，時代曲。【九時】新聞簡報，天氣報告，時代曲點唱。【十時】每日采點，繼續時代曲點唱（包括親密爾及婦女雜誌）。卅分，繼續時代曲點唱。【十一時】新聞簡報，報道東南亞各地天氣情況，社會小說「爲人父母」大結局。卅分，倫理小說「一夜的結合」。【十二時】新聞簡報，港九時事。卅分，奇情小說「酒吧女郎」。【一時】新聞報告，天氣報告，報道東南亞各地天氣情況，漁民天氣報告，時代曲。卅分，歷代名雌「蕭皇后」。【二時】倫理小說「倩與佰」。卅分，時代曲。【三時】新聞簡報，粵語流行曲。卅分，歌唱小說「牡丹亭」大結局。

商業第二台　今日下午四時：

（第二台波段：六四〇千週，波長四百二十九公尺。）

麗的中文電視

【四時】新聞摘要及節目簡報。五分，消歡妙曲。卅五分，無敵飛車。【五時】小小樂園。卅分，長篇話劇。【六時】玉面金剛。【七時】世界新聞及天氣報告。卅分，我是偵探。【八時】玉泉樂點。三十分，王老五。【九時】警探實錄。卅分，粵語片「銀燈照玉人」，林翠、張瑛主演。【十一時十五分】新聞透視。卅分，最後新聞及天氣報告。卅五分，閉幕曲。

無綫電視

翡翠台：【四時】珍饈百味。卅分，新聞簡報。卅五分，兒童遊戲。【五時】粵語片「孤劍記」。【六時卅分】七彩「聰明特務」片集。【七時】「科學探秘」片集。卅分，新聞及天氣報導。【八時】電視劇場。卅分，七彩「聯邦密探隊」片集。【九時卅分】歡樂今宵。【十一時十五分】最後新聞報導。廿五分，七彩「班尼沙」片集。【十二時廿五分】播映完畢。

明珠台：【四時卅分】英語片「寧得愛郎歸」。【五時五十五分】新聞簡報。【六時】卡通片集。卅分，「神童巡犬」片集。【七時】新聞及天氣報導。卅分，信不信由你。【八時】七彩「英倫高柏之歌」。【九時五分】「特警組」片集。卅五分，七彩「智勇英豪」片集。【十時十五分】最後新聞報導。廿五分，世界之窗。【十一時十五分】播映完畢。

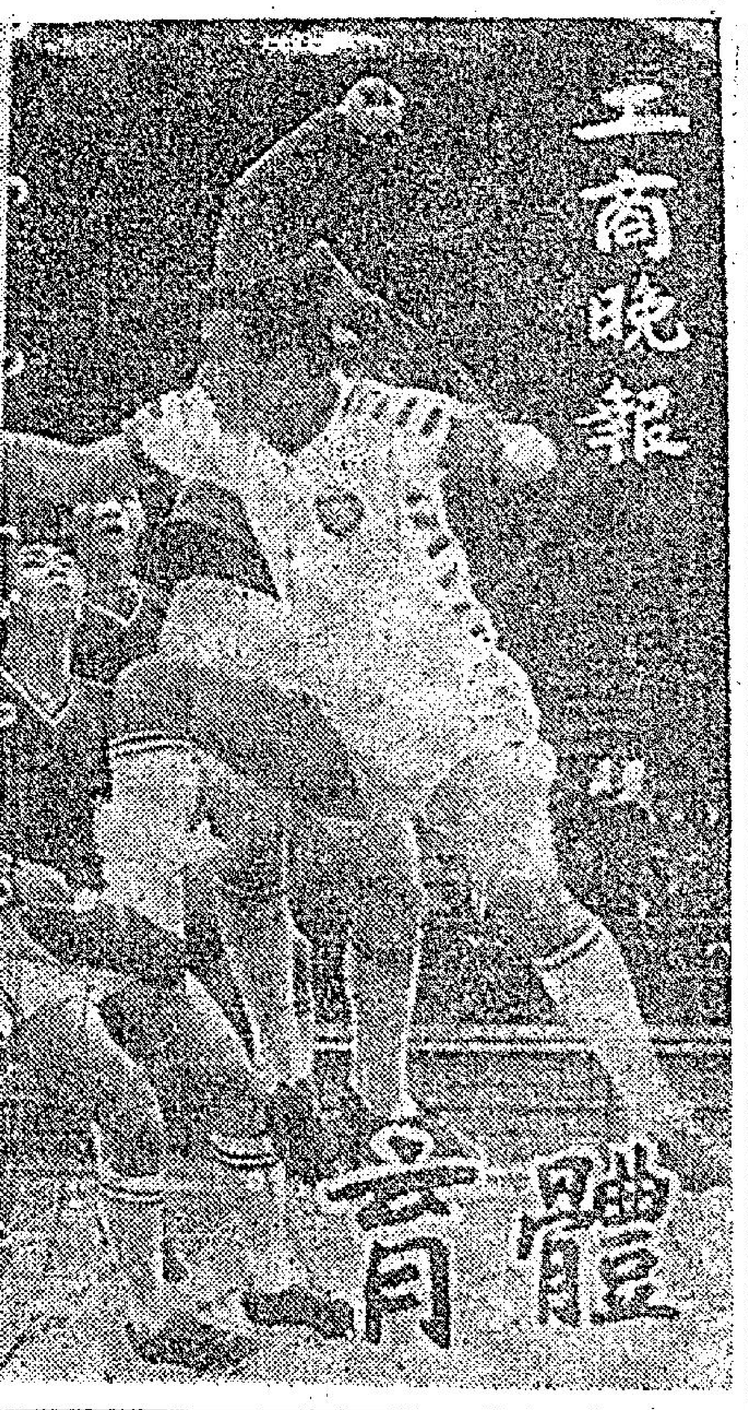

華人學生泳今夕決賽
男男女女昆衆　追追逐逐爭雄
男甲百公尺蛙式黃添亮創新猷

香港泳壇

香港中華業餘游泳聯會主辦，一年一度的全港公開華人學生個人游泳比賽，昨晚在銅鑼灣維多利亞公園政府泳池預賽後，今夕七時，繼續在該池舉行決賽，今夕的賽事爲卅二個項目，男女子各佔十六項，男子各組昨晚有十一項曾經預賽，選得決賽權的隊員，今夕在決賽中作冠軍爭奪，此外尚有五項男子組賽事，因無須預賽，故今夕始作決戰，女子各組的比賽，因報名均不超過八人，故十六項俱無須作預賽，今夕在決賽中，纔作爭奪。至於女子甲組的五十公尺蝴蝶式及二百公尺個人四式泳，僅有鄒翠卿一人報名，故該兩項並無競賽性質。她亦可穩得兩項女子甲組冠軍。今晚決賽後，由副會長鄔鑑文主持頒獎。

昨晚在維多利亞公園政府泳池舉行的預賽僅十一項，另有一項爲男女不分組的五十公尺合格泳，故昨晚爲十二項賽事。

男子甲組一百公尺蛙式，黃添亮以一分卅三秒三，創造大會新紀錄，打破由曹錦新所保持的一分卅三秒八紀錄，舊紀錄爲一九六八年七月廿六日所締造者，此亦爲昨晚預賽中，唯一打破紀錄的項目。

男子乙組五十公尺自由式，報名參加者爲四十二人，分六組預賽，亦爲昨晚各項比賽最熱烈的一個項目。

女子甲各項決賽
黎金好鄒翠卿　奪標呼聲甚高

今夕女子參項決賽，黎金好相料可奪多項錦標。

今夕決賽項目及泳員名單如下：

（一）男甲一百公尺自由式：張友強、謝景隆、陳炳焜、趙展鵬、余達年、盧國民、李滙成、魏雲驄、鄭少雄。

（二）女甲一百公尺自由式：鄒翠英、葉佩英、謝詠儀、周愛光、黎金好。

（三）男乙五十公尺背泳：陳念成、張建論、張道俊、鄭光明、張炳涯、陸昌明、黃偉文、陳保祥。

（四）女乙五十公尺背泳：張韻怡、鄒鳳卿、葉佩英、許健萍、趙美安、謝治恩。

（五）男丙五十公尺蛙式：余炳冠、陳念奇、李廣山、劉金華、李廣才、李廣之、朱國良、楊仲琦。

（六）女丙五十公尺蛙式：王玉顏、許健明、范巧一、黃蕙群、許健萍、李小瓊、趙綺玲、陳恩、謝小儀、趙美安、馮慕恩、陳淑冰。

（七）甲男四百公尺自由式：胡志成、葉少雄、盧國良、余達華、陳棟榮、鄭少雄。

（八）女甲五十公尺蝴蝶式：鄒翠卿。

（九）男乙一百公尺蛙式：蔡賢治、陳秀光、陳念成、陸昌明、蔡大慶、鄭光明、張潤論、陳保祿。

（十）女乙五十公尺蝴蝶式：張韻怡、許健萍、黎金好。

（十一）男丙五十公尺自由式：陳念發、李廣山、謝振基、葉賢達、劉隆華、黃錫生、李廣才、張道傑。

（十二）男甲一百公尺蛙式：吳麟翔、李文霖、鄭榮標、吳惠波、廖國熙、黃添亮、廖志良、陳偉雄。

（十三）女甲一百公尺背泳：鄒翠卿、周愛光、黎金好。

（十四）男乙五十公尺蝴蝶式：黃錫祥、黃偉強、陳念成、朱國、張道俊、黃偉文、鄭光明、黃中銳。

（十五）女乙五十公尺自由式：張韻怡、鄒鳳卿、葉佩英、趙美安、馮慕恩、陳淑冰、高君堯。

（十六）女丙五十公尺背泳：許健明、許健萍、范巧一、李小瓊、趙綺玲。

（十七）女甲一百公尺蛙式：黎金好、伍雲卿。

（十八）男甲一百公尺蝴蝶式：張友強、謝景隆、司徒君賢、余達華、陳棟樑、劉榮杜、梁健賢。

（十九）男乙五十公尺自由式：張賢治、陳念成、王志生、黃偉強、張道俊、陸昌明、馬志強、陳保森。

（二十）男甲二百公尺蛙式：吳惠波、李文霖、彭漢民、黃添亮、廖國熙、曾宇雄、伍世倫。

（廿一）女乙一百公尺自由式：鄒鳳卿、黎佩英、馮慕恩、陳淑冰、高君堯。

（廿二）女甲二百公尺蛙式：黎金好、伍雲卿。

（廿三）男丙五十公尺背泳：陳念發、李廣山、余炳冠、李廣元、李廣才、黃偉強、朱國良、揚仲強。

（廿四）女丙五十公尺自由式：許健明、許健萍、范巧一、李小瓊、趙綺玲。

（廿五）男甲一百公尺背泳：鄭榮標、梁源明、余達華、趙展鵬、司徒君賢、梁健良、曾宇雄、李滌成。

（廿六）男乙一百公尺自由式：張滔俊、陳念成、劉少祺、劉少峰、黃偉文、馬志強、陳保森、馮鑑標。

（廿七）女甲二百公尺自由式：周愛光、黎金好。

（廿八）女乙一百公尺蛙式：張韻怡、鄒鳳卿、謝小儀、高君堯。

（廿九）男丙五十公尺蝴蝶式：陳念發、李廣山、陳家榮、張道傑。

（卅）女丙五十公尺蝴蝶式：許健明、許健萍、范巧一、李小瓊、趙綺玲。

（卅一）男甲二百公尺個人四式泳：余達華、謝景熙、鄭榮標、吳惠波、趙展鵬、梁健賢、司徒君賢、黃添亮。

（卅二）女甲二百公尺個人四式泳：鄒翠卿。

元朗球員　週日集體　簽字

元朗區體育會足球部，已于週一領取球員註册紙十五份，現因尚有未有邀約球員簽字，但由會長鄧樂、主席黃松泉、足球部主任趙玉泉，爲了鼓勵入選中華民國「國腳」及「香港腳」（默派賽），定于廿六日（星期日）在元朗龍翔酒家三樓，設宴歡送各征人，屆時並邀約「腹稿」中各球員，在歡送宴席上，作集體簽字。（廣）

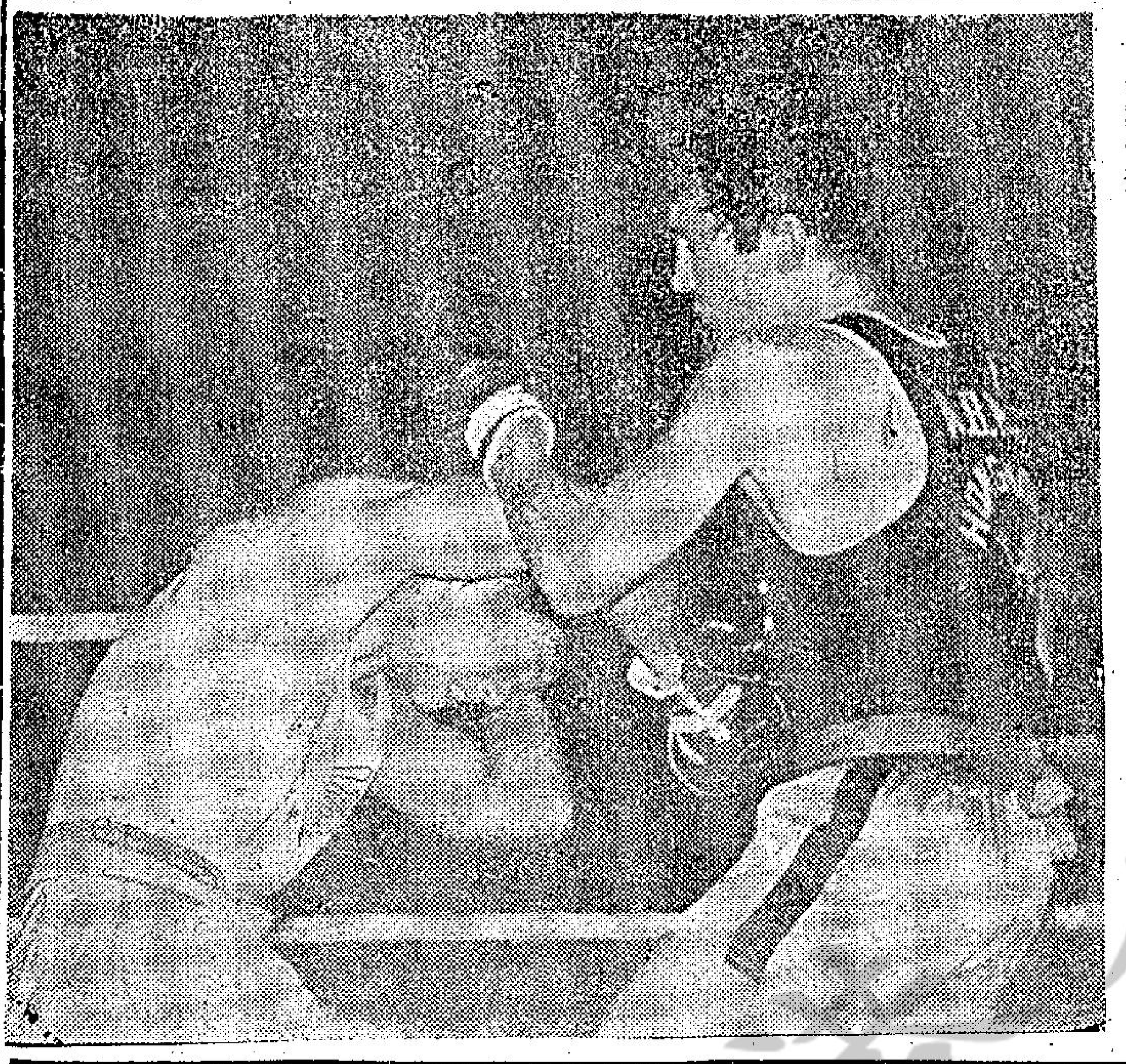

港台拳賽昨晚演出仍精采。圖爲台將周正志避過港將威廉士左鈎拳時情形。

廖烈武担任主席　莫哥仔從旁協助
畢得利讚美一番，謂他將來定有成就。

雖然足球總會改選業已完結，但因爲本年足總改選，會長、主席及乙丙組代表職位，均有競選場面出現，所以，仍有不少餘音。

足總是次改選，有着舉足輕重影響的畢得利，昨天坦率的語記者稱：足總去屆所以這樣多紛爭，也有緣故，他在是次足總改選，就熟烈支持霍英東及廖烈武出任會長、主席，他深信兩人能够衷誠合作，能使本港足球運動進展。

畢得利又謂：廖氏于當選主席後，曾與他談及來屆足總工作方針，主要爲爭取電視轉播足球賽，增加球會收益，職業球隊與業餘球隊不分界限，尤其是對業餘球隊，不應加以歧視。此外，賽程編排務求公允，每隊每週均有球賽。

畢得利指出，廖烈武雖然在足球圈經驗尚淺，但有一個經驗豐富曾任足總主席多屆的莫慶從旁協助，相信廖氏担任足總主席有所成就。

足總新任主席廖烈武，昨宵在京華的一個宴會中與體育界聚會，新任會長霍英東等亦有出席，兩人都在會上講了話。

廖烈武希望各人忘卻競選時之緊張情形，而再次保証全力把足運搞好，希望各人合作與給予更多支持，更希望下屆足總能和諧地工作，把足運更推進一步。

體聯盾足球賽　設最佳球員獎

由冠軍煉奶贊助之第三屆荃灣體聯盾足球賽，自開賽以來，由于參加均有甲組球員參加，且不收門劵，大受觀衆歡迎，荃灣大球場連日熱鬧非常，賽會爲增進球員品德球技起見，特徵得五洲製乳工業（香港）有限公司經理李文傑捐出兩座錦標，以獎給有分及無分球員各一位，又徵得國際遊藝社及星馬航捐出雙程台北機票兩張，以資倡導，賽會特設三人小組負責評選，特地每次到場參觀，從二十隊球隊中挑選，開各球隊領隊均感興奮。

又前日出線八強抽分組，結果如下：A組：三村、肉行、青華、華達。B組：青年會、南豐、車聯、惠州。

複賽採單循環制，時……

馮國忠下週結婚　新娘是田邊曉子

年少有爲，現任鋭記汽燈廠董事兼總經理體育健將馮國忠，蜜運成功，在保齡場上，獲得日籍女球迷田邊曉子垂青，于本月廿八日在香港婚姻註册處舉行婚禮，並定于當晚在彌敦酒店舉行盛大宴會款宴親友。

說來奇怪，三月前四海保齡球場舉行金牌選手大賽中，場中出現一位如花似玉的小姐大力替馮國忠擇場打氣，國忠更提高精神演出，終於奪得此難能可貴之錦標。

國忠認爲田邊小姐是難得的終身伴侶，終于跑到日本作求婚之試圖，精誠所至，金石爲開，終于贏得美人心。

田邊曉子認爲國忠一波好人好」，難得有此如意郎，她畢業於日本立教大學，是一位多才多藝的小姐，曾隨父營商及任女秘書職。

馮國忠是籃球建將，早年代表東方與南華參加籃球公開賽屢次奪……加埠際比賽。

在保齡場上，更是位一流高手，在香港有保齡系史以來（四年），國忠成績一直保持最高水準，誠難能可貴。

他的輝煌史很多，在南華場館開幕禮中，曾被邀請與美國第一流職業好手當刁保羅合作演出。六六年代表香港參加第二屆亞洲賽（在台北舉行）（合拍爲陳炎明、姚文滋、司徒敬全、吳耀強）獲隊際冠軍，六八年獲南華三項全能冠軍，又獲星洲公開國際雙打（合拍司徒敬全）冠軍，在馬來西亞公開單打中獲亞軍，六九年遠東公開賽香港區冠軍，今年則獲四海金牌週年大賽總冠軍。

馮國忠飲水思源，認爲有今日之成就，實寄賴恩師韋基澤的循循善誘。

怡和祝捷宴

怡和足球隊本屆獲得四料冠軍，日昨在會所舉行祝捷聯歡宴，請足總首腦，參加情況熱鬧。圖爲：賓主舉杯[illegible]時（右爲怡和會長新士域，左爲鄧潤如）。

港台拳擊賽壓軸戲　台鵬昨晚擊敗港隊
伊館收爆棚之盛逾千拳迷向隅

港台拳擊比賽，昨晚移師九龍伊館再鬥，結果中華民國台鵬隊，以四比一擊敗了香港。

原定排有十場賽序，但臨時取消了兩場，我國名將王基瑩亦沒有上陣，在八場比賽中，表演賽佔了三場，但全晚演出仍甚精采，伊利沙伯青年館有爆棚之盛，不得其門而入者，數以千計，勞動警方加派人手到場維持秩序。

第一場新秀表演賽，相當不俗，第二場台鵬李武男表現出色，左手使得有力，右手重拳招亦一面倒，台鵬周正志擊敗了威林士，第三場則是廿拜下風，在劣勢下，仍能支持完畢三合，第四場首次掀起高潮，在互有攻守中，香港的周正志以點數擊敗了台鵬的陳武正，香港主隊亦僅贏這一場。

第五場與第六場的表演賽，較爲平淡。

比賽，台鵬之潘福泰與本港張桂標的輕沉量級最精彩，初時各有得失，第二回合，張桂標漸露疲態，第三回合，潘福泰全佔上風，向張桂標揮擊，裁判認爲強弱懸殊，不宜再戰下去，乃判潘福泰以技術擊倒對手獲勝。

壓軸戰是台鵬之曹伯輝出戰港名將蘇興成，首合蘇成有氣有力，鈎拳把曹伯輝打跌於地，第二回合曹伯輝受教練指點，加強攻勢，蘇氏漸處下風，第三回合如雨下，曹伯輝乘勝追擊，拳把蘇成擊倒於地，蘇氏勉強能起身，但已無力抵抗，卒被裁判中止，判曹伯輝以技術擊倒取勝。

茲錄戰果如下：

第一場，新秀表演賽，鍾士勝史英，點數獲勝。

第二場，羽量級，李武男（台鵬）勝麥古樂（港）點數獲勝。

第三場，輕量級，周正志（台鵬）勝威林士（港），點數獲勝。

第四場，輕量級，曹樹仁（港）勝陳武正（台鵬），點數獲勝。

第五場，公開表演賽，林氏偉勝蘇加士，點數獲勝。

第六場，公開表演賽，阿蒂士勝依雲士，點數獲勝。

第七場，輕沉量級，潘福泰（台鵬）勝張桂標（港）技術擊倒。

第八場，沉量級，曹伯輝（台鵬）勝蘇興成（港）技術擊倒。

馬拉松排球賽　週末青支開鑼
卅四隊參加兩天內賽竣

青年會主辦第七屆馬拉松排球賽，定本星期六、星期日兩天，在九龍窩打老道青年會室內球場舉行，是次比賽，參加隊伍破歷屆紀錄，共達卅四隊，爲多年來參加隊伍最多之一次，抽簽後分賽之分組如下：

甲組（公開組）八隊（網高八呎）：第一組：南華甲、黑豹、香港大學、葛量洪。第二組：消防、南華乙、師聯、斑豹。

乙組（廿歲以下）十隊（網高七呎九吋）：第一組：九龍工業、英皇、基教、英華乙、彩虹。第二組：嶺英、英華甲，培英，大同。

丙組（廿歲以下）十六隊（網高七呎六吋）：第一組：英皇，荃灣工業甲，葛量洪，九龍工業乙。第二組：維多利亞甲、荃灣、丁荃乙、嶺南乙、培英（綠隊）。第三組：新寧、王鎮校、嶺南甲、長洲官中。第四組：嶺英（夜校）、鄉議局中學、維多利亞乙、天虹。

比賽將於星期六上午九時開始初賽，到晚上十一時止，第一天共賽五十八場，到星期日爲決賽，共計廿四場，自早上到晚上十時止，最後冠亞軍決賽，則在晚上舉行，歡迎各界人士參觀，不收入場劵。

晚上六時卅分，甲組季殿軍決賽；七時卅分乙組冠亞軍決賽；八時卅分，甲組冠亞軍決賽；九時卅分，頒獎。

甲組共有八隊參加，其中南華及消防，在過去數屆均有良好表現，本屆兩隊皆有堅强實力，如無意外，將入圍再爭冠軍，南華會上屆敗於消防手下，僅得亞軍，本屆將力爭上游，去冠軍，以雪前恥。

乙組十隊，皆爲學界新旅，實力不相上下，九龍工業爲去屆冠軍，但培英新血，自去屆奪丙組冠軍升上乙組後，進步最快，實力不可忽視。

行際保齡頒獎：四海保齡與源和酒行合辦「添寶行際保齡隊際聯賽」，現已晉入第八週，昨頒發上週優勝者獎品。圖爲汗明服裝公司董事兼經理郭可旋主持頒獎與得獎者。

圖片說明：圖爲保齡名將馮國忠偕其日籍女友田邊曉子返家玩賞其所獲得的獎盃情形。

玉泉學生保齡賽　今在四海場揭幕

玉泉汽水與四海保齡球場聯合主辦之第二屆學生保齡大賽，今晨在九龍四海保齡球場揭幕，由名將馮國忠行開球禮。

參加比賽的學生軍共十二隊，大熱門是A六，次熱門是小明德，有一隊是全由陳姓兄弟營成的，頗惹人注意。

元朗夏令足球　厦村逼和時利

元朗區夏令盃足球聯賽，昨日繼續有三仗在大陂頭球場上演，首兩次仗均屬强弱懸殊之爭，惟末仗爭持甚烈，終于爆出一個小冷門，厦村力拚逼和時利。昨日三場比賽結果：頭場同益勝元朗十比零，次仗鮮魚行勝老圍五比一，末仗厦村零比零逼和時利。

羅北羅國泰註册紙　最先遞入足球總會
鄺演英、李國强過東昇已証實。

東方昨天經由黃兆洄將兩名老將球員註册紙遞呈足總註册，他們是非業餘球員羅北、羅國泰，這是足總季內最先收到兩張球員註册紙。

張志威証明鄺演英、李國强、胡國雄、麥禮文、鄒衍彬、陳永健、郭佳、郭滿華、翁佛儉、甘乃泉、謝錦泰等經已簽字，效力東昇。

至於葉錦洪問題，張志威說昨晨練波，葉錦洪早退，沒有談及。「東昇流氓」過檔國，殆可斷言。（江）

流浪組軍　大致完成

……隨降班而變得窮殺在甲組的足球隊，已有邱志強、石志偉、宋啓明、黎新祥、郭家明、馬迪祥、李德權、溫耀珠、楊振滔、鄭鴻昌等簽署球員註册紙，爲流浪效力。上列球員，大部份爲流浪舊將，其中李德權是新人。此子是華人足球聯賽冠軍瑞聯隊的無分球員，在華人足球聯賽演出優異，爲畢得利邀請加盟流浪的。

對于流浪來屆教練職務，畢得利正商請黃柏華担任。

至于盛傳前鋒足球好手來港增强流浪實力一事，畢得利承認有此計劃，祗是在未決定之前，他不願透露任何消息，以免外間人誤會他在「吹牛」，一種宣傳作用。

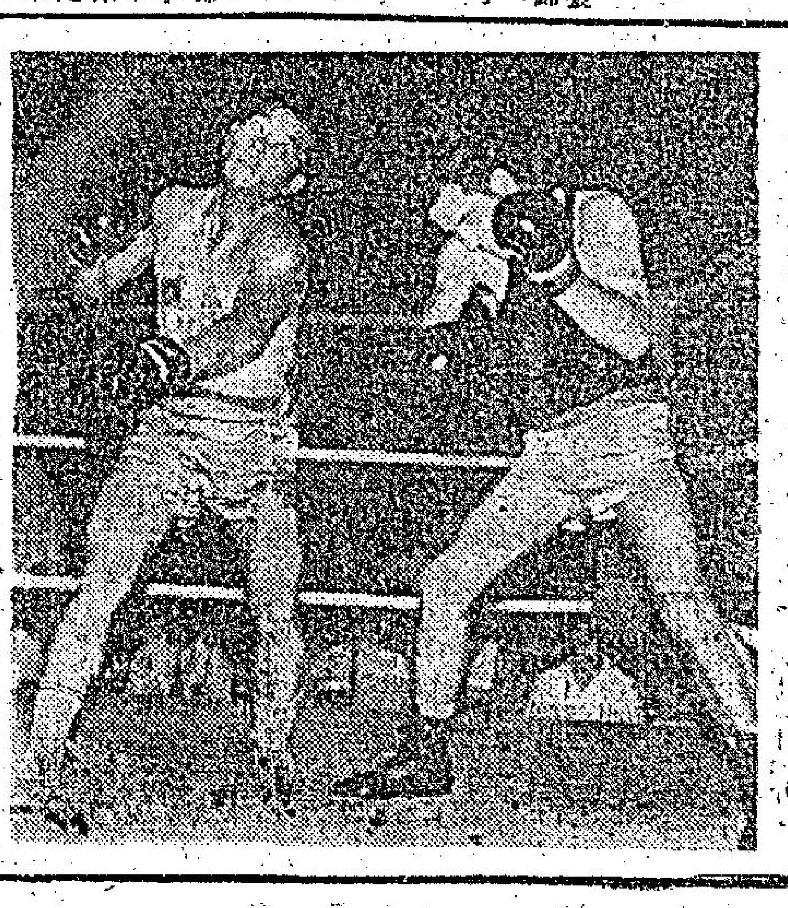

李武男出擊：港台拳擊賽，昨晚舉行，圖爲台將李武男，一記左鈎拳，擊中來港麥古樂面部的情形。

新都・樂都・域多利・金華・新舞台・國寶
金陵・金華・國賓・聲・新聲・樂聲・快樂・總統・皇后・文華・國華
新都四場・四院五場：你的心裡沒有我（陳思思、楊羣、秦沛、方心）　新舞台五場：世界動物奇觀（七彩）
今天三院大盛獻映：你的心裡沒有我（七彩愛情片　楊甦導演）　今天加開五場半五點：群星會（姚蘇蓉、甄珍、王戎、張琦）
今天五場大盛獻映：世界動物奇觀（七彩　拍攝七年　歷遍五洲）
今天五場：大風暴（尤丹・尚路・易寧　愛蓮巴巴）
第三週三院聯映：血烈戰士（空前特獨　殘忍無比　影評一讚再讚　觀衆人人話好）
百樂・皇都・新華・豪華・東城・樂宮・聯邦・麗聲・京華・皇宮
今天四場：你的心裡沒有我（陳思思、楊羣、秦沛、方心）
今天兩演場：台灣麗聲之星歌劇團首次蒞港演出
第二週今天映四場：萬世師表
最後今天・欲看從速：飛斧絕刀　殉情記
明天盛大獻映：胡托年樂士青音節
狂滿今天請早：亡命七金剛（米高堅）
麗都・麗華・國賓・民樂・仙樂
狂滿今續：群星會（甄珍、王戎、張琦、姚蘇蓉）
英京・英華・紐約・大世界・麗宮・利舞臺・海運・東方・凱聲・京都・大華・金冠
今天請早：一代捍王　全面裝修
五場獻映：盲女金劍（江彬、易原、李璇、何藩、李居安）
四場五場：獨俠千里送貞娘（伊達、奇連、士活、麥莎蓮莉）
最後四場：俏紅娘（皇后巴巴拉史翠珊）
第二十八天：桃色響尾蛇（尚琉・奴瑪麗・莎美露）